הארץ

50 אג׳ שנה נ״ד/יום ג׳, י״ט אלול תשל״ב, 29 באוגוסט 1972 VOL. 54/16,149/AUGUST 29,

קהיר ממשיכה במאמצי ההתקרבות לוואשינגטון

שר מצרי בכיר – לארה״ב; ידון בחידוש קשרי הכלכלה

סאדאת ינאם ביום ו׳ לרגל יום האיחוד עם לוב וסוריה

מאת כופר „הארץ" לענייניים ערביים

סגן ראש ממשלת מצרים ושר האוצר, ד״ר מוחמד עבדאללה מרזבאן, יבקר בוואשינגטון בחו־דש הבא ויעמוד בראש המשלחת המצרית למושב קרן־המטבע ה־בינלאומית והבנק העולמי. מקו־רות רשמיים בקהיר ייחסו אמש חשיבות לביקורו של מרזבאן ב־וואשינגטון, שיהיה ביקור ראשון של נציג מצרי בכיר בארה״ב זה חודשים רבים.

המקורות מציינים, כי מרזבאן ייפ־גש לשיחות עם גורמים פיננסיים ואחרים וידון על חידוש הקשרים הכלכליים בין מצרים וארה״ב. כן מציינים, כי ביקורו של מרזבאן עלול להיות פתח לביקורי אישים מצריים רמי דרג בארה״ב ולשיחות מדיניות בין שני הצדדים — אחרי הבחירות לנשיאות בארה״ב. השר המצרי בי־קש סיועו של הבנק העולמי לתכ־ניות פיתוח במצרים, לרבות תכנית החומש החדשה.

נאום סאדאת — ביום ו׳

סוכנות הידיעות הלובית מסרה אמש כי סאדאת עומד לשאת ביום ו׳ הקרוב נאום מדיני לרגל יום ה־שנה להכרזת האיחוד המשולש בין מצרים, לוב וסוריה ובמלאת 3 שנים להפיכה הלובית ב־1 בספטמבר 1969. סאדאת ינאם בתפקידו כיו״ר מועצת נשיאות האיחוד.

התקפות על ארה״ב

עתוני קהיר שוב תקפו אתמול את ארה״ב בשל „מדיניותה המסוכנת באיזור". העתונים ציינו כי הכרזו־תיהם האחרונות של הנשיא ניכסון ושל הסנאטור מק־גאוורן דוחפים את המזרח התיכון לקראת משבר נוסף. „אל־בעת" הסורי איים את־מול על אלה מבין הערבים „המת־רפסים בפני הבית הלבן ורומסים את כבודם של מיליוני ערבים".

בריטניה רמזה לישראל כי לא תספק נשק התקפה למצרים

מאת סופרו המדיני של „הארץ"

בריטניה רמזה לישראל כי לא תמכור למצרים נשק התקפה אלא נשק הגנה בלבד — מסרו אתמול מקורות בירושלים. כן רמזה ברי־טניה שלא תספק לקאהיר נשק חדיש, העלול להפר את יחסי ה־כוחות באיזור.

ישראל עצמה מטילה ספק ביכולת המעשית להבחין בין נשק התקפה לבין נשק הגנה. אך היא מבינה כי אין כוונה רצינית לספק למצרים נשק־התקפה חדיש. הרמזים מצבי־עים על כך, שבשלב הנוכחי מקווה מצרים, בעיקר, לסיוע בריטי בתחום השריון וחיל הרגלים.

חייל בריטי נורה למוות באירלנד

בלפאסט, 28 (יופי״א). צלף איר״י ירה היום חייל בריטי, שעמד על המשמר בקרבת הרובע הקאתולי של בלפאסט. החייל מת זמן קצר אחרי העברתו לבית־החולים.

בסריקה שערכו היחידות הבריטיות בלונדונדרי הם מצאו כ־50 ק״ג חומר נפץ וכמה רובים.

בון — רשמית:

שר־החוץ המערב גרמני יבקר בלבנון

בון, 28 (יופי״א וע״צ). שר ה־חוץ המערב גרמני, מר ואלטר שאל, נענה להזמנה רשמית לבקר בלבנון — הודיע היום מיניס־טריון החוץ המערב גרמני.

דובר המיניסטריון אמר כי מועד הביקור עדיין לא נקבע, מפאת ה־הכנות המתנהלות עתה לבחירות ש־ייערכו במערב גרמניה בסתו.

הדובר הוסיף, כי מר שאל ינהל שיחות עם מיניסטר החוץ הלבנוני, חאלד אבו חאמאד בניו־יורק, במח־צית השנית של חודש ספטמבר.

לבנון, כמדינות ערב, ני־תקה את קשריה הדיפלומטיים עם בון בחודש מאי 1965, לאחר שהליגה הערבית החליטה על ניתוק היחסים כגמול על כינון יחסים דיפלומטיים בין גרמניה לבין ישראל.

היחסים הדיפלומטיים בין שתי המדינות חודשו באפריל 1971, לא־חר שהליגה הערבית חזרה בה מ־קריאת הניתוק.

מנהיג סורי במוסקבה

מוסקבה, 28 (ע״י). מצטפי אל יוסף, יו״ר מועצת העם של סוריה, ניהל היום „שיחות ידידות וידידותיות" עם קיריל מאזורוב, הסגן הראשון של ראש ממשלת בריה״מ. — מסרה „טאס".

20% הנחה
בבגדי
זמש
ועור
אצל
שנידמן
המקור
זמנהוף 25 (פינת
המלך ג׳ורג׳ 99)
תל־אביב

ניכסון: צבא ארה״ב – רק מתנדבים

קץ לגיוס חובה ביולי 73

סן קלמנטה, 28 (ע״י, ע״צ ו־יופי״א). נשיא ארה״ב, ריצ׳ארד ניכסון, הודיע היום, כי החל ב־יולי 1973 יושם קץ לגיוס החובה לצבא ארה״ב.

הוא הזכיר, כי הוא ממלא בכך הבטחה שנתן בעת מסע הבחירות בשנת 1968. אז הבטיח לקיים צבא של מתנדבים בלבד. משקיפים מציי־נים כי אין ספק שצעד זה יתקבל בברכה על־ידי הבוחרים הצעירים.

ניכסון הודיע על החלטתו לאחר פגישה עם שר־ההגנה מר מלווין ליירד, אשר הגיש לו תוצאות של מחקר מפורט שערך הפנטאגון ב־שלוש השנים האחרונות והוכיח, כי מספר מספיק של מתנדבים נר־שם לשורות הצבא, כדי למלא את הצבא בימי שלום.

כן הודיע ה„בית הלבן המערבי" בסן קלמנטה, כי ביום ה׳ ידון מר ניכסון בהונולולו על מלחמת וויאט־נאם עם שגריר ארה״ב בסייגון, מר אלסוורת באנקר.

מר ניכסון יטוס להונולולו ביום ד׳ (מחר) לשיחות עם ראש ממש־לת יפאן מר טאנאקה, שם ייפגש גם עם מר באנקר.

23 נהרגו באסון אווירי בוונצואלה

קאראקאס, 28 (ע״צ) 23 איש — נוסעים ואנשי צוות — נהרגו ב־יום א׳ בהתרסק מטוס של חברת התעופה הוונצואלית, ליד העיר בו־ליבר בדרום־המדינה.

היום ב־הארץ

להיות עני בבית הספר
מאת עוזי בנזימן
בעמוד 3

*

מיפנה בעיירית בני־ברק
מאת א. קרן
בעמוד 7

*

מאמר נוסף בסידרה על פשע מאורגן בישראל
מאת דן כסלו

גלגל אותה בחו״ל
מאת יעקב רוטבליט
בעמוד 11

*

דרמה שקספירית במרוקו
מאת ז׳אן דה לה גארדייה

הדרך אל לב הגבר

אחת הדרכים הטובות להקסים את הגבר ולמשוך את לבו — היא תכשיט מרהיב או יהלום נוצץ.

בואי אלינו, ובחרי לך את התכשיט ההולם אותך. תכשיט שיעשה לך הוד והדר. יהלום שיוסיף לאישיותך את הקסם שימשוך אליך את מבטי הגב־רים. היהלום הוא גם ההשקעה הבטוחה ביותר כיום.

בחדרי התצוגה שלנו מצוי לרשותך מבחר עשיר מאין כמוהו של יהלומים ותכשיטים עשויים בידי מיטב האמנים.

המרכז החיפני ליהלומים
חיפה, קרית אליעזר, רח׳ צה״ל 10, טלפון 537285
אין בעיות חניה!

אסיאנים בעלי דרכונים בריטיים שגורשו מאוגנדה, בנמל האויר של קאמפאלה — לקראת הטסתם ללונדון. (צילום רדיו של אי.פי.)

ישראל דוחה טענות הדמוקרטים על הזדהותה עם מחנה ניכסון

ג. מאיר הבטיחה לסנאטור צ׳ירץ׳ שרבין „לא יתערב"

מאת סופרו המדיני של „הארץ"

בירושלים גוברת הדאגה מן ה־האשמות במחנה הדמוקרטי ב־ארה״ב, כאילו לא רק השגריר יצחק רבין אלא ממשלת ישראל כולה מזדהים עם המחנה הרפוב־ליקאי.

פרופ׳ ארתור שלזינגר פירסם ב־אחרונה מאמר במוסף של ה„ניו־יורק טיימס" בו הוא טוען כי [illegible] בהמשך כהונתו של מר ריצ׳ארד ניכסון.

לדברי פרופ׳ שלזינגר — מאז הת־ערבותו של השגריר הבריטי בעני־נים אמריקאיים פנימיים בסוף המאה ה־19, לא קרה מקרה של התערבות כזאת בפוליטיקה האמריקאית הפ־נימית, כפי ששלזינגר מייחס לשג־ריר רבין. הוא טוען במאמרו כי אם אין ישראל מחזירה את רבין לארץ, הרי שעליך להניח כי המיכתב בר־פובליקאים היא מדיניות מחושבת מראש של הממשלה בירושלים.

ירושלים מדאגת מפירוש זה. ישראל אינה רוצה להיות מעו־רבת במערכת הבחירות בארצות־הברית. יש גם להביא ב־חשבון, כי בנפרד מידידותו של הנשיא ניכסון לישראל, הרי יש רוב דמוקרטי בסנאט, דבר אשר מפקיד את ראשות כל הועדות בידי נציגי מפלגה זו.

בכל הדיוק התלונן סנאטור פראנק צ׳רץ׳ — עוזרו של מר ג׳ורג׳ מק־גאוורן, ומי שמיועד מטעמו להיות שר־החוץ במקרה שייבחר — כי ה־שגריר רבין תומך ברפובליקנים.

סנאטור צ׳רץ׳ אמר זאת לראש הממשלה, אולם גברת גולדה מאיר הכחישה זאת בהחלטיות. היא אמרה כי אין זה נכון שהשגריר רבין תומך ברפובליקאים, על רקע זה הדגישה כי ישראל לא תהיה מעורבת במע־רכת הבחירות הפנימיות בארצות־הברית.

מתרחב גל המחאה בצרפת

מיטראן מגנה כופר העליה; מחלוקת עם הקומוניסטים

מאת סופרו המדיני של „הארץ"

מנהיג הסוציאליסטים הצרפ־תיים, מר פרנסואה מיטראן, גינה אתמול את הטלת הכופר על־ידי השלטונות הסובייטיים. הוא הו־דיע כי מפלגתו תפנה אל שלטונות בריה״מ בקריאה לבטל את הגזירה.

כן נמסרה איגרת מטעמו לשגריר בריה״מ בפאריס בעניין זה.

גם ההגמון פראנץ קניג מוינה גינה בביקורו בירושלים את הטלת הכופר על יהודי בריה״מ המהגרים. בירושלים נאמר אתמול, כי ישראל שוקלת אפשרות להעלות את הבעיה בעצרת האו״ם, או אחד מארגוני האו״ם. וכי יתכן שהדבר יהווה חלק משליחותו של שר החוץ אבא אבן, אשר יוצא בחודש הבא לניו־יורק, לעצרת.

היום עומדות להתחיל בירושלים התייעצויות בהשתתפות השגריר יוסף תקוע, לקראת דיוני העצרת.

מחלוקת עם הקומוניסטים

סופר „הארץ" בצרפת, אליהו מאי־סי מוסר: בעקבות המחאה של פראנסואה מיטראן פרצה מחלוקת חמורה בין הסוציאליסטים לקומו־ניסטים בצרפת. המפלגה הקומוניס־טית התעלמה עד כה מהטלת הכופר אך היא נתונה במבוכה, כיוון שהיא משתדלת להוכיח לציבור בצרפת כי אינה נתונה לכרות מוסקבה. יש ל־שער שהסוציאליסטים ידרשו עתה מהקומוניסטים להוכיח את דבקותם בעיקרון זכויות האנוש. הקומוניסטים והסוציאליסטים בצרפת יצרו מערך לקראת הבחירות במארס 1973 והס־כימו על מצע משותף, גם בתחום עניני חוץ.

סופר „הארץ" בסקאנדינאוויה, אלי־הו הבי, מוסר: בריה״מ הפיצה פירסום רשמי ראשון, המנמק את הטלת כופר העליה. פרשן של סוכ־נות הידיעות „נובוסטי", טוען כי שמע מפי איש עסקים אמריקאי, ש־יותר משתלם לארה״ב לעודד הגירת אקדמאים אליה מאשר לחנך אותם.

הפרשן טוען כי ארה״ב גוזלת מדי שנה 300 אלף אקדמאים מכל האר־צות, לרבות הארצות הסוציאליסטיות וזו „פירטיות". לכן יש לחברה הסו־בייטית כל הזכות לתבוע את החזר הוצאות החינוך האקדמי. עם זאת אין הפרשן מזכיר במפורש את יהודי בריה״מ. בכמה מעתוני סקאנדינאב־יה הגדולים פורסמה אתמול תגו־בה חריפה ביותר על פרשנותו של „נובוסטי".

ועדת התיאום של איגוד החיילים המשוחררים בישראל, אירגון נכי מלחמת השיחרור וצה״ל, אירגנה פניה במברק אל מרכז הפדרציה ה־עולמית של חיילים משוחררים, ש־מושבה בפאריס, והביעה את התנג־דותה החריפה לכופר העליה.

ועד הפעולה המערב־גרמני למען יהודי בריה״מ שיגר איגרת מחאה על הכופר לכל חברי הנבחרת הסו־בייטית למשחקים האולימפיים במינ־כן.

פרנסואה מיטראן

הוועידה תיפתח בלי פרופ׳ לויטש

מאת אליהו זהבי כופר „הארץ" בסקנדינוויה

קופנהאגן, 28 (מיוחד ל„הארץ"). בשטוקהולם ייפתח בשבת הקונגרס ה־23 של האגודה למחקר אלקטרו־כימי בה המדען היהודי ב. לויטש הוא סגן נשיא.

מבריה״מ תבוא משלחת של 20 מדענים, אולם לויטש לא יבוא, כיוון שלא קיבל היתר יציאה.

„דאגנס ניהטר" מוסר היום, כי בקונגרס זה תידון פרשת לויטש.

חופשת מותרות במחיר עממי!
במלון מוריה
ירושלים
60 ל״י ליום לזוג*
לינה וארוחות בוקר
+ 10% שרות 15% מסים
מחירים אלה בתוקף עד 21.9.72
(פרט לראש השנה)
●
טיולים מאורגנים במכוניות ירושלים במחירים מוזלים
●
הזמנת מקומות: טל. 02-232232
* לישראלים בלבד.

דליקה ענקית משתוללת בגולן

מאת כופר „הארץ" ברמת הגולן

אלפי דונאמים של מרעה טבעי עולים באש, עם סגירת הגליון, ב־דרום רמת הגולן.

כיבוי האש כמעט בלתי אפשרי מפאת המצאם של אלפי מוקשים בשטח הדליקה.

הדליקה פרצה מכפן לישוב רמת מגשימים אתמול אחרי הצהרים, כ־נראה בשל החום הכבד והחלה ל־התפשט במורדות עמק הבטיחה.

האש התפשטה במהירות ובשעות אחר־הצהרים המוקדמות ניתן להש־קיף מנקודות תצפית בעיר טבריה ומסביבה בלהבות המתנשאות בגובה רב מעל למורדות.

אי־אפשר לכבותה

כפי שנמסר לסופר „הארץ" אמש לא נשקפת סכנה לאף אחד מהישו־בים ומקוים שהאש תכבה כאשר תגיע לדרכים הראשיות שבאיזור ולדרכי עפר שמסביב למורדות.

דליקות שדות קוצים בגולן הם תופעה עונתית אולם הפעם הדליקה גדולה במיוחד. עם סגירת הגליון נמסר כי ננקטו כל האמצעים ב־ישובים שבאיזור למקרה שהאש תפ־נה לכיוון לא רצוי.

דיפלומט סיני מבקר בפקיסטן

רבלפינדי, 28 (צ״צ ורויטר). סגן שר־החוץ הסיני צ׳אן קואן הואה, הגיע היום לכאן, לביקור רשמי של יומיים בפקיסטאן. עם בואו אמר, כי ביקורו קשור לוטו שהטילה פקין נגד קבלת באנגלה־דש לאו״ם.

ועדת השרים: יימשך המו״מ עם המורים

מאת סופרו הכלכלי של „הארץ"

ועדת השרים לענייני שכר, הס־מיכה אמש את הצעות הצוות הבין־משרדי בענייני השכר של המורים, ל־המשיך במו״מ עם המורים על בסיס מדיניות השכר של הממשלה. הח־לטה זו נתקבלה אמש אחר הצהרים, בתום ישיבה שבה השתתפו השרים ספיר, פלד, גבתי, קול, חזני, ושר החינוך מר אלון (ואינו חבר ב־ועדה). כל חברי הועדה חיוו דע־תם, כי תביעות המורים מוגזמות וחורגות ממדיניות השכר. אשר ל־שאלת הצפיפות בכיתות, הוחלט כי יימשך הבירור, והיום יהיו דיונים נוספים.

ליירד דן עם ניכסון על הצלחתה של אניה סינית לפרוץ הסגר המוקשים

מקורות ביון: שולת המוקשים — שטוחה; „הגיעה להייפונג תוך שיוט לאורך החופים" * תיתכן הוצאתם של עוד 15 אלף חיילים מוויטנאם

וואשינגטון, 28 (ע״צ). שר ה־הגנה האמריקאי, מר מלווין ליירד, נסע היום לסאן־קלמנטה שבקלי־פורניה, כדי לנהל דיונים עם ה־נשיא ריצ׳ארד ניכסון, בידיעות כי שולת־מוקשים סינית הצליחה להיכנס לנמל הייפונג שבצפון וייטנאם על אף הסגר המוקשים.

כן נמסר, שמר ליירד ידון עם הנשיא בפינוי נוסף של כ־15 אלף חיילים אמריקאים מוויאטנאם.

הפגישה בסאן קלמנטה באה ל־אחר שהפיקוד הצבאי האמריקאי ב־סייגון הודיע, כי מספר החיילים ה־אמריקאיים הנמצאים עדיין בדרום־וויאטנאם אינו עולה על 37,700 איש — כלומר אינו מגיע לרמה שקבע מר ניכסון לתאריך ה־1 בספטמבר.

שמועות שרווחו בעיתונות האח־רונים בוואשינגטון אמרו, כי מגמת הממשלה היא לצמצם את המספר הזה עד ל־25,000 איש, עוד לפני ה־בחירות לנשיאות, שייערכו בחוד־ש נובמבר.

שרותי הביון האמריקאים מסרו כי האניה הסינית שפרצה את הסגר אורכה 41 מטרים.

לא נמסר מתי האניה נכנסה ל־נמל, אך צויין כי הצליחה לעשות זאת הודות למיבנה השטוח שלה, תוך שיוט לאורך החופים.

ביום א׳ הפציצו מטוסים אמרי־קאיים קסרקטין ומחנה־אימונים ב־קרבת האנוי; הם השמידו 90 בניי־נים וגרמו נזק ל־70 בניינים נוס־פים. כן הפציצו כמה גשרי־רכבת במסילת הדרך בין האנוי לגבול ה־סיני.

מומחי השוק מתכנסים בהאג: ידונו בסילוק הרוסים ממצרים

בריטניה מצטרפת לצרפת בלחצים על ישראל

מאת אליהו מאיסי כופר „הארץ" בצרפת

פאריס, 28 (מיוחד ל„הארץ"). מומחי ארצות השוק המשותף ל־מזה״ת ייפגשו ביום ג׳ (היום) בהאג (הולנד) כדי להחליף דעות על סילוק המומחים הסובייטיים ממצרים.

מוסרים כי בריטניה פעילה ב־אירגון לחץ קולקטיבי על ישראל ובכך מצטרפת בריטניה לעמדת צר־פת.

הפגישה בדרג מנהלי מחלקות ה־מזה״ת בעשרה מיניסטריונים תימ־שך יום אחד.

אין מצפים להחלטות ואף לא ל־עיצוב מדיניות משותפת, בגלל ה־שיחות על ועידת הפיסגה הקרובה של השוק והדרישה הצרפתית שבע־יות כלכלה ומטבע יתפסו מקום רא־שון בדיונים.

הדעה הכללית היא, כי שאלת המזה״ת אם בכלל תיכלל בסדר ה־יום תועמד בתחתית הסולם של ה־נושאים.

צרפת דבקה בעמדה בדבר פעולת ארבע המעצמות בעניין המזה״ת. בריטניה החליטה עתה להצטרף ל־עמדת צרפת לאחר מגעים בין שתי הארצות.

אנשי מק־גאוורן אופטימיים יותר

מאת צ׳ארלס פאפיוזאבי כופר „הארץ" בוואשינגטון

וואשינגטון 28, (מיוחד ל„הארץ"). במטה הבחירות של סנטור מק־גאו־רן — שהיה בשפל בשל פרשת סנאטור איגלטון ותקלות שונות — חל בשבוע האחרון שיפור ניכר.

אנשי מטהו אומרים, כי המוראל במחנה עלה. הכיסוי בעתונים טוב והועידה הרפובליקאית לא עשתה רושם רב.

כן טוענים הדמוקרטים שהרפו־בליקאים בטוחים יותר מדי בעצמם וזה אינו טוב בבחירות.

אנשי מקגאוורן מקווים, כי הוא יזכה בנשיאות ברוב קטן.

מזג האויר

טמפרטורות המינימום המכסימום: ירושלים 22 עד 30; תל אביב 22 עד 30; חיפה 25 עד 30; באר שבע 20 עד 34; אילת 25 עד 40; מפרץ שלמה 26 עד 36; רמת־הגולן 16 עד 28; עזה 22 עד 30; יריחו 22 עד 29.

הלחות היחסית: ללא שינוי ניכר. גובה הגלים: 40—70 ס״מ ואח״כ 60—100.

בגליון זה 20 עמודים — המחיר 50 אגורות

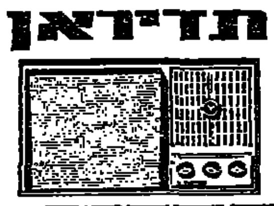

כרטיס כניסה למועדון הטעם הטוב.

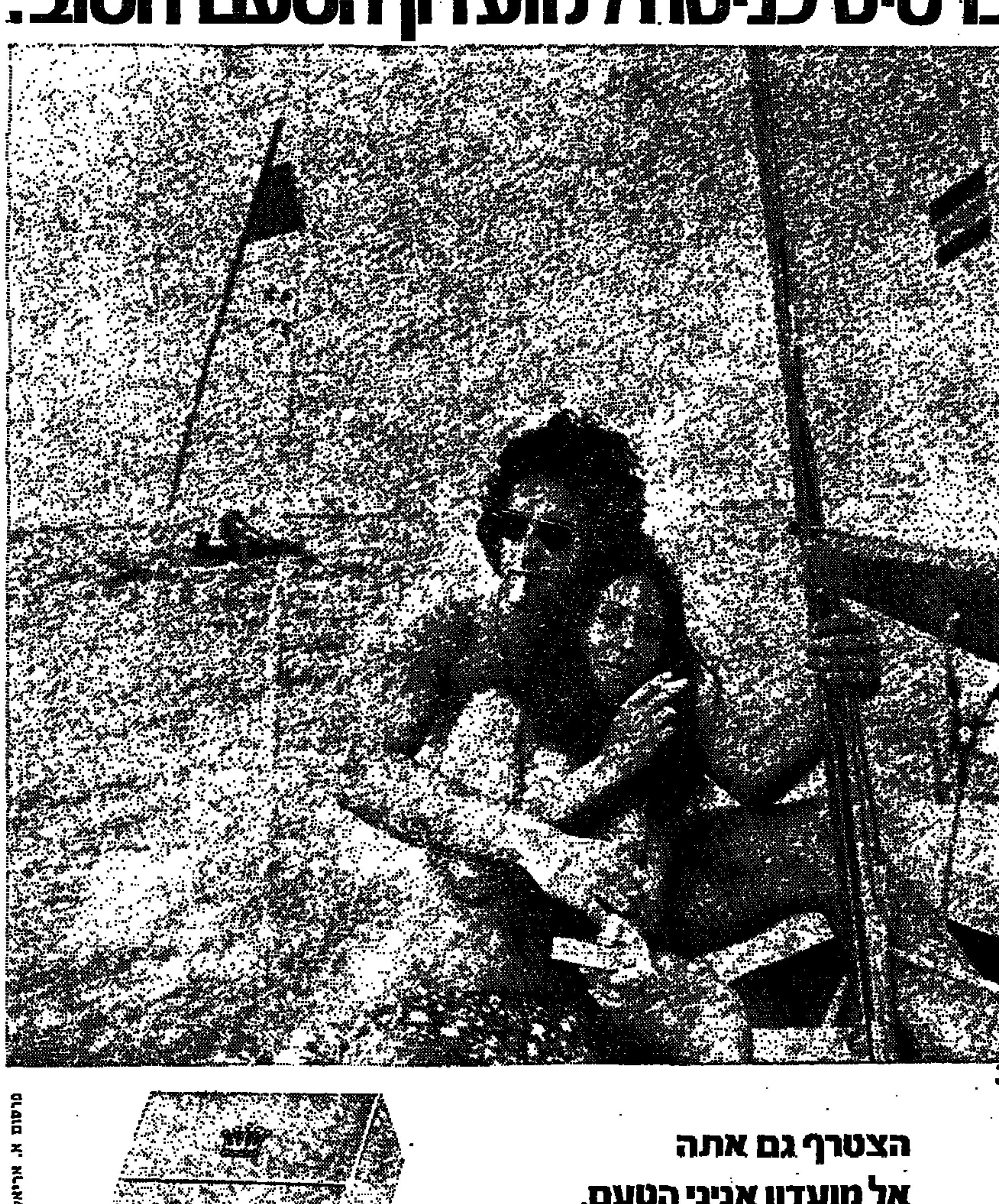

3

הצטרף גם אתה
אל מועדון אניני הטעם.
עשן גם אתה את סבוי זהב
המעודנת והמשופרת.

סבוי
טבק זהב באריזת זהב.

פרסום א. אריאלי

هكذا من الأصل

ארה"ב הציעה לבריה"מ מו"מ על צמצום כוחות באירופה

עד כה לא נתקבלה תשובה ממוסקבה

לונדון, 28 (יופי"ע). ארה"ב ביקשה מבריה"מ לנהל, בהקדם, שיחות על צמצום כוחות המזרח והמערב באירופה, אולם עד כה לא נתקבלה תשובה ממוסקבה — אמרו מקורות דיפלומטיים היום.

הצעד האמריקאי נבע מהבנה שהושגה בין הנשיא ריצ'ארד ניכסון לבין ראשי הקרמלין בשיחות הפיסגה, שהיו במוסקבה בחודש מאי. בפיסגה הובן, כי שיחות בין המזרח והמערב, לליבון אפשרות של צמצום הדדי מאוזן של הכוחות במרכז אירופה, יתנהלו לפני שיחלו שיחות ההכנה לוועידת בטחון אירופה, אי ב־22 בנובמבר.

הסובייטים, אשר הסכימו עקרונית לשיחות ליבון כאלה, נוקטים באחרונה בהססנות, ואינם נראים נחפזים לבוא אל שולחן הוועידה.

ארה"ב ניסתה לעמוד על כוונות הסובייטים, באמצעות גישושים דרך הצינורות הדיפלומטיים במוסקבה, אך עד כה לא הוברר דבר.

אבקת טאלק גרמה למות תינוקות בצרפת

המשטרה החרימה כל כמויות האבקה

פאריס, 28 (יופי"ע). משטרת צרפת החרימה את כל הכמות של אבקת טלק „בֶּא בֶּא" בחנויות ברחבי צרפת לאחר שנתברר, שלפחות שלושה תינוקות מתו ורבים חלו לאחר השימוש באבקה.

התובע הכללי בעיר שארוויל־מזייר אישר, כי מותם של שלושה התינוקות נגרם על־ידי השימוש בטאלק. התובע בעיר פונטואז הביע חשש, שמותם של עשרים תינוקות נגרם על־ידי האבקה, אולם אין אישור לכך.

בעקבות ממצאים אלה פקד השופט החוקר בפונטואז להחרים את כל כמות הטאלק מסוג זה בחנויות וקרא לאמהות להביא את האבקה שברשותם אל תחנת המשטרה הקרובה.

דובר בשם בית החרושת „מוראני" המייצר את הטאלק, מסר כי האבקה נמכרה בצרפת בלבד. החברה מספקת תרכיז של האבקה לחברה אחרת, ולדעת הדובר הסטנה הבקרית יכלה לקרות רק בשלב זה של הייצור.

משרד־הבריאות הודיע, כי כל מקרי המוות היו בצפון מזרח צרפת.

בכל 13 דקות מתרחש מעשה אונס בארה"ב

ואשינגטון, 28, (עיר) — פשעים בוצעו בשנה האחרונה בארה"ב בממוצע כל 39 שניות. כל 30 דקות אירע מעשה רצח, כל 13 דקות מעשה אונס ושוד כל 82 שניות — נתונים אלה נמסרו בדו"ח השנתי שהוכן על ידי המשרד הפדראלי לחקירות בארה"ב.

שר־המשפטים האמריקני ריצ'ארד קליינדינסט אמר בדברי ההסבר שלו לדו"ח, כי בשנה האחרונה חלה עליה בשיעור 7 אחוזים בפשעים החמורים, אולם זו היתה העליה הקטנה ביותר בשש השנים האחרונות. בשלושת החודשים הראשונים של השנה חלה עליה בפשיעה בשיעור של אחוז אחד בלבד לעומת התקופה המקבילה ב־1971 והיו העליה הקטנה ביותר ב־11 השנים האחרונות.

קליינדינסט אומר, כי מגמה זו מעודדת, אולם שיעור הפשיעה עדיין בעליה.

שניים נהרגו בעת דיכוי מרד אסירים בברזיל

ריו דה ז'ניירו, 28 (עיר). שני אסירים נורו למוות שעה שמשטרת ברזיל דיכאה מרד של 54 אסירים בתחנת משטרה במרכז ריו דה ז'ניירו. ארבעה אנשים נפצעו, מהם שני שוטרים.

המשטרה מסרה שהמרד החל כאשר אסירים השתלטו על נשקו של קצין משטרה, שנכנס לתא כדי לסייע בידי אסיר פצוע. בעזרת התת־מקלע של הקצין יצאו האסירים מן התא והחלו משחררים את שאר האסירים. אולם בעזרת אש מקלעים ופצצות גז מדמיע הצליחה המשטרה למנוע את יציאתם של האסירים מפרוזדור תחנת המשטרה ומקץ שעה הקיפו כוחות משטרה את התחנה. המרד הסתיים מקץ חמש שעות, כאשר אחד מקציני המשטרה שיכנע את המתמרדים להיכנע.

בון מכחישה שהיא מתווכת לשיפור יחסי ארה"ב־מצרים

בון, 28 (יו. פי., ע"צ ואי. פי.). דובר מיניסטריון־החוץ המערב־גרמני הכחיש היום את הידיעה של העתון הבירותי, „אל כהאר" לפיה מתווכת מערב־גרמניה בין ארה"ב למצרים, למען שיפור היחסים ביניהן, בעקבות גירוש היועצים הסובייטים.

הדובר אמר עוד, כי אין לשלול אפשרות של פגישה בין מוחמד חסנין הייכל עורך „אל אהראם" הקהירי לבין מיניסטר־החוץ המערב גרמני, מר ולטר שאל עוד השבוע.

הייכל נפגש היום במינכן עם קאנצלר מערב גרמניה, מר וילי בראנדט, הנמצא עתה שם לרגל האולימפיאדה. דובר רשמי במינכן סירב לומר מה היה נושא השיחה בין השניים.

מקורות דיפלומטיים בקהיר מסרו, כי שר־החוץ המצרי מוראד גאלב יפגש עם עמיתו המערב גרמני מר שאל כאשר יבקר בחודש הבא באירופה, במסגרת מסע דיפלומטי מצרי, או זמן קצר אחר כך, בעצרת הכללית של או"ם, בניו־יורק.

מוסקבה משבחת חידוש שליחותו של ד"ר יארינג

מוסקבה, 28 (ע"צ). „פראבדה", בטאון המפלגה הקומוניסטית הסובייטית, מברך היום על חידוש פעילותו של ד"ר גונאר יארינג למען הסדר במזרח־התיכון.

פרשן העתון, אדי פוטמקין, כותב כי „כל אלה השואפים בכנות להסדר צודק של בעיית המזרח התיכון, יכולים רק להתברך על מאמץ מחודש זה למען השלום.

„אשר לבריה"מ, היא כבר הביעה כמה פעמים את תמיכתה בשליחות יארינג. גם הפעם היא מוכנה לתרום בכל האמצעים העומדים לרשותה לפתרון בעייה זו".

מתנגדים להתקרבות לסין העממית

מכסיקו סיטי, 28 (עיר). ועידת הליגה האנטי־קומוניסטית הבין־לאומית, שקיימה מושב בן שלושה ימים במכסיקו סיטי פנתה אל הנשיא ניכסון ואל ראש ממשלת יפאן טנאקה, העומדים להיפגש בהוואי לשים קץ למגעיהם, שהיא, לדעת הליגה, כניעה מתחלת לסין העממית.

הליגה המאגדת נציגים מ־60 ארצות יצאה נגד הפגת המתיחות המזויפת שביוזמת הקומוניסטים. כנשיאה החדש של הליגה נבחר עורך הדין המכסיקני ריימונדו קדרו.

עתון תוניסי משבח הווטו הסיני

תוניס, 28 (ע"צ). העתון התוניסי הבלתי תלוי „אסאבה" משבח את סין העממית ומותח ביקורת חמורה על בריה"מ במאמר מערכת המוקדש לעמדתן של שתי המעצמות לגבי קבלתה של באנגלה־דש לאו"ם.

סין הטילה וטו על קבלת באנגלה דש. לדברי העתון התוניסי היא הגנה בכך על עקרונות מועצת הבטחון ועל יעילות פעולותיה. למרבה הצער היא לא מצאה סיוע בישיבה זו. אשר לבריה"מ שהיתה מעורבת בסכסוך ההודי־פאקיסטני מראשיתו, היא לא ביקשה אלא להבאיש את ריחה של סין העממית ולהציג אותה, להשתמש בזכות הוטו שלה, כדי שתוכל לפתוח במסע־תעמולה נגד פאקינג.

דיאנה ג'קסון (מימין) הוכתרה במוצ"ש בלוס אנג'לס כ„מיס אמריקה השחורה" — אך היא ויתרה על הכתר לטובת לינדה בארני (משמאל). מיס ג'קסון אמרה כי אינה מעוניינת בכתר היופי אלא בקריירה של זמרת. (צילום רדיו של אי.פי.)

„טיימס" הלונדוני — על דברי גולדמן:

הצעד הראשון לשלום במזה"ת חייב לבוא מצידה של ישראל

„ד. טלגרף": תיסכול בקרב קצינים חמומי מוח במצרים

לונדון, 28 (עסט"א). „לשם השגת הסדר במזה"ת יהיה צורך בדבר מה חיובי יותר מאשר העדרם של היועצים הסובייטיים. הצעד הראשון חייב לבוא מישראל, פשוט מפני שהשחרור הלאומי שלה הושלם ומובטח — כותב העתון הבריטי „טיימס" במאמר מערכת, שבו הוא מגיב על הצהרתו של נשיא הקונגרס היהודי העולמי, ד"ר נחום גולדמן, כי צפוי עידן חדש ביחסים הערביים־ישראליים.

העתון כותב, כי ההסכם הגלוי או הנרמז, שהושג בין שתי מעצמות־העל בעת ביקורו של מר ריצ'ארד ניכסון במוסקבה, בדבר הצורך למנוע עימות במזה"ת, יצר כנראה אקלים יותר נוח למו"מ. אין ספק כי כל זמן שאחת משתי מעצמות־העל תמכה את מירוץ החימוש, היו שיחות השלום עקרות.

„ללמוד לקחים"

העתון מציין, כי ד"ר גולדמן הציע שהרבה יהיה תלוי בלקחים שילמד ישראל מן המצב הנוכחי. אכן הגיע הזמן ללמוד לקח, שכן הקרע בין מצרים לבין בריה"מ עשוי להתגלות כנקודת מיפנה בעניני המזה"ת כפי שהיתה הצהרת בלפור בשנת 1917 או כינון ישראל ומצרים כמדינות עצמאיות. אולם איש לא יוכל לומר, כמה זמן ימשך האקלים של הפגת המתיחות. יש מקום לחשוב, כי ישראל החמיצה הזדמנויות להשיג שלום אחרי מלחמת ששת הימים. מטעמים מובנים דוחים הישראלים טענה זו. אולם אין ספק בכך, שלגבי מאיר יש עתה הזדמנות לנסות משהו חדש.

שלום בשלבים

„ישראל היתה צריכה להתוות תכנית שלום בשלבים, כפי שהציע באחד מהנאומים האחרונים שלו גנראל דיין. תכנית זו צריכה להתקבל על דעתם של מצרים ובמקרה זה יתכן, כי התקוות המקוריות של מייסדי התנועה הציונית עדיין עשויות להתממש.

העתון „דיילי טלגראף" כותב על אותו נושא, כי תהיה זו טעות להסיק שבעקבות הבחירות בארה"ב אין מה לעשות במזה"ת, כיוון שרק ארה"ב מסוגלת לטפל בבעייה בסדר גודל זה. המצב הפנימי במצרים שהנשיא סאדאת שולט בו עתה, עלול לא להימשך זמן כה רב. יש להניח כי הסובייטים יעשו ככל יכולתם כדי לערער את היציבות הנוכחית, ראשית כל על־ידי ניצול התיסכול של קציני צבא חמומי מוח. על כן קיימת אפשרות ממשית, ככל שהיא יכולה להראות רחוקה מן המציאות לפני חודשיים, שמערב אירופה תמלא תפקיד מכריע בהסדר במזה"ת. הנשיא סאדאת ודאי מתכוון לכך. יתכן שהמצרים ינסו גם להשתמש ברוסים נגד המערב, אולם יש להביא בחשבון כי הרוסים נמאסו עליהם.

הזמנה סינית לפורמוזה — על תנאי

פאקינג, 28, (ע"צ) ממשלת סין הזמינה בעקיפין את טייוואן לשגר נבחרת פינג פונג, כדי להשתתף באליפות אסיה שתערך בפאקינג בחודש הבא.

זה היסוד המוחשי הראשון המאמת את השמועות בדבר נכונותה של סין לקיים מגעים עם טייוואן ולדון אתה על שיבה הדרגתית של טייוואן לסין. שמועות בענין זה נפוצו בחוגים מדיניים באסיה, אולם עד כה ללא אישור.

ההצעה הועלתה ביום א' בפאקינג במושב איגוד הפינג־פונג האסיאתי, שם אמר הנציג הסיני, כי נבחרת טייוואן תוכל להשתתף באליפות, אם היא תסכים לייצג את „מחוז טייוואן של הרפובליקה העממית הסינית".

רואנדה מכחישה שישראל רוקמת מזימות נגד אוגנדה

ניירובי, 28 (עיר). שגרירות רואנדה בקניה שבה והכחישה היום את טענותיו של גנראל אידי אמין, לפיהן מתכננת ישראל פעולות חתירה נגד אוגנדה מתחום רואנדה.

ב־17 באוגוסט איים הגנראל אמין כי חיל האוויר שלו ישמיד את בירת רואנדה „תוך דקה אחת", אם רואנדה לא תימנע מן השגרירות הישראלית שבתחומה לאמן יסודות חתרניים נגד אוגנדה.

גנראל אמין, שגירש השנה את כל הישראלים מארצו, חזר אתמול על האשמתו בקמפאלה בפגישה עם שליח של נשיא רואנדה גריגואר קייבאנדה.

שגרירות רואנדה בניירובי פירסמה היום מודעה בעתונים המקומיים, ובה הודעה רשמית, שכבר פורסמה קודם לכן המכחישה את טענותיו של אמין.

מעבר דרך גשרי הירדן — בלי רשיונות

מאת כתבי „הארץ"

בעתיד הקרוב יבוטל הצורך ברשיונות מעבר לתושבי הגדה ורצועת עזה, המבקשים לעבור לארצות ערב דרך גשרי הירדן.

לסופר „הארץ" נודע, כי תושבי השטחים יפקידו את תעודות הזיהוי שלהם בגשרים לפני המעבר לירדן ויקבלון עם חזרתם משם.

עם הפעלת ההסדר החדש יחסכו הליכים פרוצדורליים, שעד עתה האריכו את זמן קבלת הרשיונות הן על התושבים והן על שלטונות הממשל הצבאי.

עניין ביטול רשיונות המעבר נדון בישיבת הממשלה לפני שבוע.

נעורים בריאות וגיל עם מזון מלכות "גליל"

אם עברת את גיל ה־40 וברצונך לשמור על רעננותך — לאורך ימים, הננו ממליצים על "עזוז" — 6000 מיליגרם. כל כפית מכילה 500 מג. מזון מלכות.

שר־הסעד: מצעד צבאי ביום העצמאות — מיותר

מ. קול: התיירות תכסה הוצאות המיצעד * אלוף (מיל.) מ. פלד: אפשר לחדש מסורת נאה

(ע). שר הסעד מיכאל חזני, הביע אמש את התנגדותו להוצאה של כ־15 מיליון ל"י לצרכי המצעד הצבאי ביום העצמאות, בראיון ששודר בתכנית מבט בטלוויזיה.

מר חזני ציין, כי כשר הסעד, העומד פנים־אל־פנים מול עוני ומצוקה הנתבע יום־יום על ידי עובדים סוציאליים, רשויות מקומיות ו נזקקים להרחיב שירותים, ואין ביכולתו להיענות בגלל מגבלות תקציביות — לא יכול היה לתת יד להוצאה זו. הוא הוסיף, כי עדיין לא ברור, אם הסכום של 15 מיליון ל"י יכלול גם את ימי המילואים.

השר הטעים, כי רק לפני כמה שבועות סבר רוב חברי הממשלה, שאפשר לקיים את חגיגות הכ"ה למדינה גם בלי מצעד. הוא איננו סבור, שמצעד הוא ביטוי הולם לחגיגות, ואפשר לחפש דרך אחרת בתחום הרוח והיצירה. העולם ושכנינו יודעים את עצמתנו הצבאית, אמר.

לעומתו טען שר התיירות משה קול, כי דרוש מאורע מרכזי לחגיגות לאחר ארבע מלחמות של ישראל במשך 25 שנה. צה"ל איננו רק כח צבאי, אלא הוא מבטא גם את אחדות העם ואת העממיות. המצעד דרוש לעם ולרבע מיליון העולים, שהגיעו בארבע השנים האחרונות, שבהן לא היה מצעד. כן ימשוך המצעד תיירים. רבבות יהודים בעולם, שתרמו כסף, יבואו כדי לראות את המצעד. בשנה הבאה תכניס התיירות למעלה מ־300 מיליון דולר, ובכך תכוסה גם ההוצאה למצעד.

בדיון בתכנית היום הזה בדרוז, צידד אלוף (מיל.) מתתיהו פלד בחידוש המצעד, שהופסק בגלל הנסיבות של מלחמת ההתשה, עתה, כי שחזר השקט לגבולות, אפשר לחדש את המסורת הנאה, שהיתה במשך 20 שנה. עם זאת אין יסוד, לדעתו, להערכה, שהמצעד יעלה 14—20 מיליון ל"י.

לעומתו הביע חבר הנהלת הסוכנות מרדכי בר־און, לשעבר קצין חינוך ראשי של צה"ל, התנגדות לחידוש המצעד, לנוכח ההוצאה הכספית הניכרת, שאפשר להקדישה לפתרון בעיות חיוניות אחרות. כן אמר, שאומות העולם וגם העם היהודי בגולה יפרשו את המצעד כהפגנת כח מיותרת ומופרזת כלפי חוץ ברגע לא הכרחי, לאחר שחל שיפור במצבנו.

ניספו 13 קצינים בכירים של צבא תאילנד

בנגקוק, 28, (עיר) 13 קצינים בכירים של צבא תאילנד, בהם אחד בדרגת לויטננט־גנראל, ניספו כאשר מסוק התרסק ונשרף במרחק 105 ק"מ מדרום לבנגקוק היום.

הגנראל שניספה, הוא קריאנגקראי אטאנגוד, מפקד הדיוויזיה הראשונה האווירית. כן נהרג גם ראש המטה שלו, מאיור־גנראל חיואי פרומתאן. לא ידועה סיבת התאונה.

האופרה הישראלית

מנהלת: אדיס דה־פיליפ

תכנית ההצגות לעונה ה־26

ספטמבר — יוני 1973

אותלו מאת ורדי — הצגת בכורה

לילה בוונציה מאת יוהן שטראוס — הצגת בכורה

הנזל וגרטל מאת הומפרדינק — הצגת בכורה

הצגות רפרטואר

פוצ'יני: מדם בטרפליי * טוסקה * לה בוהם

ורדי: ריגולטו * לה טראוויאטה

שוברט: בית שלוש הנערות * שטראוס: ברון הצוענים

יולי — ספטמבר 1973

"פסטיבל האופרה הישראלית"

הצגות מיוחדות לציון 25 שנים למדינת ישראל

הצגת בכורה ישראלית של האופרה

"מלכת שבא" מאת גולדמרק

לוצ'יה די לאמרמור מאת דוניצטי

איל טרובטורה מאת ורדי

בהצגות השונות ישתתפו 45 סולני אופרה ישראליים. כן יופיעו כוכבי אופרה בינלאומיים כאורחים

המנצחים: גיאורג זינגר, פרנקלין צ'וסט, אריה לבנון

מנצח המקהלה: ד"ר הלל פינקוס

כוראוגרף: מישא סלבנסקי

פתיחת העונה ה־26 ב־19.9.72 עם האופרה לה טראוויאטה בהשתתפות אסתר באומול, מישא רייצין, מרדכי בן־שחר

ניכסון עורך מסיבה לכוכבי הוליווד

סאן קלמנטה, קאליפורניה, 28 (ע"צ ועיר). „כל אנשי הוליווד" התומכים במפלגה הרפובליקאית, השתתפו אמש במסיבה שערכו הנשיא ריצ'ארד ניכסון ורעיתו ל־400 כוכבי קולנוע וטלוויזיה בביתם כאן.

המתמנים, רובם כוכבים משנות ה־50, באו להוכיח כי ליריב הדמוקרטי של מר ניכסון, סנטור ג'ורג' מקגאוורן, אין מונופולין על עולם הבידור.

ביוני השנה, בעת הבחירות המוקדמות בקליפורניה, ניהלו 250 שחקנים ושחקניות, ובראשם וורן ביטי ושירלי מקליין, תעמולה למען מקגאוורן. בשבוע שעבר, בוועידה הרפובליקאית במיאמי ניצבו לימינו של ניכסון שני דמוקרטים מפורסמים לשעבר: צ'רלטון הסטון וסמי דייוויס (הבן).

במסיבת־הגן נכחו מושל קליפורניה, השחקן לשעבר רונאלד ריגן, ג'ימי דוראנטי, דאגלאס פיירבנקס־הבן, גלן פורד, ג'ון וויין, ג'יימס סטוארט, ראד סקלטון, הדמוקרטים לשעבר פראנק סינאטרה וג'ורג' המילטון (שבזמנו היה ידידה של לינדה בירד, בתו של לינדון ג'ונסון) וכן האחיות גאבור, אווה וזא זא.

נכחה גם האלמנה של קלרק גייבל, ואלן לאד וכן שחקנים צעירים יותר כקלינט איסטווד וג'אק קוגרס והבמאים ג'ון פורד ופיטר בוגדאנוביץ', המפיקים ג'ק וורנר וריצ'ארד זאנוק.

פרופ' הנרי קיסינג'ר, יועצו של הנשיא, הגיע בלווית הכוכבנית ג'ייל סט ג'ון, יפהפיה אדומת שער, שבחברתה הוא נראה תכופות.

החלה יציאת אסיאנים מאוגנדה

תחילה — בעלי דרכונים שיש להם קרובים

קאמפאלה, 28 (יופי"ע, צ"ר). יותר ממאה משפחות אסיאניות בעלות דרכונים בריטיים קיבלו ביום א' אשרות כניסה לבריטניה, בשגרירות הבריטית כאן.

פקידי השגרירות הביעו קורת רוח ואמרו כי הקצב עולה על המשוער.

בשלב הראשון ינתנו אשרות כניסה לראשי שלושה אלפים משפחות אסיאתיות, שיש להם קרוב משפחה בבריטניה וכן הבטחות למקומות עבודה. רובם של אלה ביקשו אשרות כניסה עוד לפני שנשיא אוגנדה פרסם את צו הגירוש. סידורים אלה יכשכו שלושה שבועות ואחר כך יגיע לקאמפאלה צוות מוגבר של פקידים בריטיים, כיצד לעסוק במתן האשרה למספר גדול יותר של משפחות מגורשות, שאין להם סידורים מסוג זה.

בריטניה מתכוונת להפעיל רכבת אווירית לפינוי המגורשים עד ה־7 בנובמבר.

צבא סייגון כבש את קה־סון

סייגון, 28, (יופי"ע) כוחות דרום ויאטנאמיים ניהלו היום קרבות רחוב בעיר המחוז קוה־סון, כ־550 קילומטרים צפונית מסייגון ולפי הודעתו של פיקוד הצבא הדרום וייטנאמי הם הצליחו לכבוש את מחציתה של העיר.

כוחות הויאטקונג כבשו את העיר ב־19 באוגוסט, בלי שיתקלו בהתנגדות.

מטוסי קרב אמריקאיים הפציצו היום מטרות בחלק הצפוני של הדלתא של הנהר האדום. סבורים, כי זו היתה הגיחה האחרונה לפני שהסופה הטרופית „קורה" תתקרב אל היבשת. רדיו האנוי קרא לכל הגברים הכשירים לצאת להגנת הסכרים על הנהרות, נוכח הגאות הצפויה בעקבות הסופה.

ישוחררו אסירים בירדן

רבת עמון, 28 (עיר, ע"צ). כ־600 מתוך 700 אסירים ועצירים, המוחזקים בבתי כלא בקשר לתקריות פוליטיות, ישוחררו תוך שלושה שבועות — הודיע היום העתון „אל סאבאח".

העתון מציין כי צו החנינה יינתן על ידי המלך חוסיין לציון ה־17 לספטמבר, הוא יום השנה למהפכה הגדולה, אשר בראשה עמד השריף חוסיין ממכה בשנת 1917, ואשר מטרתה היתה לשים קץ לשלטון העותמני בעולם הערבי.

העתון הוסיף כי העצורים אשר בהם המדובר, היו מעורבים בתקריות של ספטמבר 1970, בעת שקרבות אכזריים פרצו בין כוחות הצבא הירדני לבין אנשי קומנדו פלסטינאיים.

הוקמו ועדות רשמיות כדי לדון בתיקיהם של האסירים והעצירים, במגמה לשחרר אותם. יוצאים מכלל זה יהיו אלה אשר ביצעו מעשי רצח והרס — הוסיף העתון.

אנג'לה דיוויס הגיעה למוסקבה

מוסקבה, 28 (יופי"ע). אנג'לה דייוויס, מפעילי הכוח השחור בארה"ב, והמגדירה את עצמה כקומוניסטית, הגיעה היום בדרך האוויר לביקור בבריה"מ.

אחד מבני לווייתה אמר, כי הם ישהו בבריה"מ תקופה בלתי מוגבלת ויסיירו ברחבי המדינה.

בטאון ירדני מטיל ספק ביעילות פיסגה ערבית חדשה

רבת עמון, 28 (עיר) הבטאון הירדני הרשמי למחצה „אל־ראי" הטיל היום ספק ביעילותה של ועידת פיסגה ערבית, בנימוק שכמה ממדינות ערב אינן מבצעות את החלטות של ועידות הפיסגה הקודמות.

בהתייחסו לקריאה לכנס פיסגה חדשה, שפורסמה בעתון המצרי „אל אהרם", מזכיר הבטאון הירדני את הקפאת הסיוע מטעם כוויית בגלל גישת ירדן למחבלים הפלסטינים וכן את קרבות 1970 בין כוחות הצבא למחבלים והטרוריסטים.

איש ס. ס. שכח שהסריט רציחות יהודים

בון, 28 (עסט"א). ד"ר פראנץ ס. (בית המשפט הפלילי בבון אסר על פרסום השם), היה קצין ס.ס. במלחמת העולם וגם מסריט חובב. תוך כדי חיפוש בביתו, ללא כל קשר עם עברו, נפל בידי המשטרה סרט שצילם תוך כדי הוצאה להורג של יהודים בפולין.

בדיקה קצרה העלתה שהאיש כבר הועמד פעם לדין באשמת השתתפות ברציחות בהמון של יהודים בפולין, ויצא זכאי. בית המשפט אז האמין להצהרתו כי בזמנו לא ידע דבר על ההוצאות להורג, והכל נודע לו רק בתום המלחמה.

המשטרה תבעה את האיש לדין בעוון שבועת־שקר. כאן יצא ד"ר פראנץ בטענה חדשה, הוא סובל, אמר, ממחלת השיכחה (אמנזיה) לגבי כל הקשור ברדיפת היהודים. בית המשפט העמיד פסיכיאטר כמומחה כי יבחן בקיה כזה. בית המשפט לא רק שקיבל את טענת הנאשם וזיכהו אלא אף הטיל איסור על פרסום שמו, לבל יבולע לו.

החלו שיחות הסחר בין גרמניה לרומניה

בון, 28 (עיר) שיחות הסחר בין גרמניה לרומניה לשנת 1973 החלו היום בבון ומקורות יודעי דבר אמרו, כי רומניה ביקשה הקלות ביצואה לגרמניה.

אותם המקורות אמרו, שהרומנים מבקשים ממערב־גרמניה להגדיל את מכסות היבוא הקבוצות לכדי 516 מיליון מארקים לשנה הבאה, לעומת 355 מיליון מארקים בשנת 1972.

אולם מקור במיניסטריון־החוץ הודיע, כי המשלחת המערב־גרמנית איננה נוטה לתת לרומנים את מבוקשם במלואו. השיחות יימשכו כשבוע ימים.

„טיימס": נאום דיין ראוי להתייחסות רצינית

נאומו האחרון של שר הבטחון, מ. דיין, „ראוי להתייחסות רצינית". „בהעלותו את הצעותיו, רמז מ. דיין על שינוי חשוב באיסטרטגיה של ישראל, והוא שישראל מוכנה עתה להסכים לשלום אשר יושג בשלבים. התקדמות חלקית לקראת השלום, אמר דיין, עדיפה מאשר העדר כל התקדמות. [illegible] כותב בעל המאמר שאם אמנם תהיה ישראל מוכנה להכניס לשלב של [illegible] את הבנית השלום הזה, בהצעות אשר יתקבלו על דעת הערבים, כי אז אפשר יהיה להגשים כלאה את תקוותיהם של מייסדי התנועה הציונית.

העתון „דיילי טלגרף" סבור כי דוקא כי ישנה עתה אפשרות שמערב אירופה ימלאו תפקיד במזרח התיכון.

„הנשיא סאדאת מאמין באפשרות כזו, ולפיכך פתח בצעדי התקרבות אל בריטניה, צרפת ומערב גרמניה בעיקר נוכח הסיכוי למצוא מקורות חדשים לאספקת נשק" — כותב „דיילי טלגרף".

„עובדה היא שכל הערבים בעלי השכל הישר יודעים כי צעד הגדול כלה כלפי צפון במערב, ולסובייטים אינם מבקשים אלא [illegible] את הערבים מבחינה אסטרטגית כללית. כאחר שסאדאת הבין הדבר הזה, החליט לגרש את היועצים. דבר זה יצר סוף סוף אפשרות לשלום" — כותב העתון הבריטי.

מאמרים ראשיים בעתונים בבריטניה במלאות 75 לקונגרס הציוני הראשון

לונדון, 28 (ע"צ). שניים מעתוני בריטניה הקדישו היום מאמרי מערכת למצב במזרח התיכון, לרגל מלאות 75 שנה לקונגרס הציוני הראשון.

„טיימס" מביע את הדעה כי לגבי גולדה מאיר „ניתנה עתה הזדמנות לנסות דבר מה חדש במגמה להסדיר את בעיית המזרח התיכון".

העתון הבלתי תלוי מדגיש כי

ערפאת בביירות

טוען: 8000 מתנדבים מתאמנים בלוב

ביירות, 28 (יופי"ע, עיר). מנהיג לוחמי הגרילה הפלשתינאיים, יאסר ערפאת, הגיע היום מקהיר לביקור קצר בביירות, לפני המשיכו בדרכו לדמשק, שם ישמש כיו"ר במושב של הוועד הפועל של הארגון לשחרור פלשתין — מסר דובר פלשתינאי.

בשני ימי שהותו בקהיר קיים ערפאת שיחות עם פקידים מצריים. בקהיר אמר כי 8,000 מתנדבים ערביים עוברים עתה אימונים בלוב, כדי להכשירם למלחמה נגד ישראל בשורות תנועת ההתנגדות הפלשתינית.

שליט לוב, מועמר קאדאפי, אמר ביוני שעבר כי ארצו מוכנה לאמן ולצייד כל ערבי, המוכן להצטרף אל התנועה־הפלשתינית.

לפני בואו למצרים, ביקר ערפאת באלג'יריה, לוב ותוניסיה, שם דן עם מנהיגי הארצות הללו בבעיות תנועת ההתנגדות.

ברוזיו על מאזן הכוחות במזה"ת

(ע). העתקת כוחות הצי הסובייטי מנמלי מצרים לנמל לטקיה שבסוריה לא הביאה שינוי באסטרטגיה באסיה ולא הפר את מאזן הכוחות בים התיכון — אמר אמש [illegible] מנליו ברוזיו, מזכיר נאט"ו לשעבר, המשמש כיום [illegible] הסיעה הליברלית בבית הנבחרים האיטלקי.

מר ברוזיו, שרואיין על־ידי הטלוויזיה בתכנית [illegible], אמר כי כוחות הצי השישי של ארה"ב ממשיכים לקיים את מאזן הכוחות [illegible] של הצי הסובייטי. [illegible]

עם זאת ציין, כי לדעתו לא ידעו [illegible]

עיראק תקבל מאה מיליון דולר מפולין

בגדד, 28 (עיר) עיראק תקבל הלוואה בסך 100 מיליון דולר מפולין במסגרת הסכם שהושג לא מכבר — הודיע כאן אתמול מיניסטר הנפט העיראקי, סעדון חמאדי.

לדברי סוכנות הידיעות העיראקית, אמר חמאדי כי ההסכם נחתם בעת ביקור של שבוע ימים שערך בפולין, לפי הזמנת ממשלת פולין.

טלגרמות בקיצור

דבריצבו, 28 (ע"צ). „ברית ערב אינן מתנגדות לפירוז הגדה המערבית בידי ישראל" — אמר [illegible] כי [illegible] — כך נאמר בראיון לעתון „אל באבאח". [illegible]

בירדלהי, 28 (יופי"ע). ראש [illegible] נפגשה היום בניודלהי עם [illegible] פאקיסטן [illegible]

דזיבוה, 28 (ע"צ). [illegible]

קהיר, 28 (ע"צ). הפיקוד העליון של [illegible]

חברים מספרים על העוני

אמש בתיאטרון

מאת אברהם עוז

„אני שאיש לא מכיר" — ב„צוותא"

מחומר המקורי, אותו עיבד דן בן־אמוץ לכתבות ישראליות, ולכן עלי להעריך את עבודתו בעיקר על פי [illegible]

[illegible]

רימון־יד הושלך למחנה צבאי

(ע). רימון־יד נזרק ביום א' בערב, סמוך לשעה 8.30, לעבר מחנה צבאי בג'באליה, שבצפון הרצועה. הרימון התפוצץ בתחום המחנה, אולם לא היו נפגעים. איש לא נפגע. זרועות הבטחון פתחו בסריקות באזור.

זה הרימון השני שהושלך תוך שלושת הימים האחרונים ברצועה, לאחר תקופה ממושכת של רגיעה. נמסר, כי הולכת ומתחזקת הסברה כי [illegible] צעירים, שהתארגנו באחרונה, הצליחו להשיג כמויות של נשק, והחלו להודיע פעולות חבלה ברצועה.

זרועות הבטחון [illegible] החקירות.

מוסקבה, 28 (ע"צ). מזכיר המפלגה הקומוניסטית הסובייטית, לאוניד ברז'נייב, יצא היום מבירת [illegible] אלמא־אטה אשר באסיה התיכונה, בדרכו לקראסנויארסק — הודיעה סוכנות „טאס".

פרידמן — 12 במינכן!

זהו המשקולאי הישראלי זאב פרידמן ששיפר אתמול במינכן 3 שיאים ישראליים. פרידמן נראה בתצלום זה, כאשר השליט את הגביל ההנפה בו קבע שיא ישראלי חדש — 102.5 ק"ג. (ראה כתבה „הארץ" בעמ' 9). (צילום רדיו של אי.פי.)

פאקיסטן 1:1 עם ספרד

הפתעה בהוקי

מינכן, 28 (כתב „ספורט הארץ"). [illegible] של היום [illegible] נבחרת ספרד [illegible] 1:1 עם האלופה האולימפית פאקיסטאן.

[illegible] גברה היום על פולין 2:4 [illegible] 1:3 [illegible] 0:7 [illegible] 0:1.

„איזבסטיה": עורך „אחבר אל יום" המצרי משמיץ את בריה"מ

מוסקבה, 28 (יופי"ע). [illegible] „איזבסטיה" תוקף היום את איחסאן עבד אל קודוס, עורך העתון המצרי „אחבר אל יום" [illegible]

„איזבסטיה" כותב, כי בריה"מ מילאה כל התחייבויותיה הצבאיות והכלכליות [illegible]

איגרת מחאה לשגריר בריה"מ בשווייץ

באזל, 28 (ע"צ). איגרת מחאה על [illegible] ממשלת בריה"מ [illegible] על יהודים [illegible] לשגריר בריה"מ [illegible] בבאזל.

הכינוס ציין את יום [illegible] ה־75 לקונגרס הציוני הראשון.

מזכיר הליגה בדמשק

דמשק, 28 (ע"צ). המזכיר הכללי של הליגה הערבית, מחמוד ריאד, שהגיע לדמשק ביום א' בערב, ערך הבוקר, במשך שלוש שעות, [illegible] עם עבדול חאלים קדאם, סגן ראש הממשלה, ומיניסטר החוץ של סוריה.

בתום השיחה, אמר קדאם כי השיחות נגעו לסדר היום של המושב הבא של הליגה הערבית, ולהתפתחויות באזור.

ניסוי גרעיני תת־קרקעי סובייטי

וינה, 28 (עיר וע"צ). המרכז הסייסמולוגי [illegible] רשם היום זעזועים חזקים [illegible] ואמר כי יתכן כאלה נגרמו על־ידי ניסוי גרעיני תת־קרקעי [illegible]

המרכז הודיע, כי [illegible] יכולים להיות תוצאה של [illegible] אחד המקומות [illegible] הסובייטיים.

נהרג דודנה של מלכת בריטניה

לונדון, 28, (ע"צ, יופי"ע) — [illegible] של מלכת בריטניה, [illegible] (30), נהרג היום [illegible]

[illegible]

בצער רב אנו מודיעים על פטירת יקירנו

דוד בצלאלי

ההלוויה תצא היום, יום שלישי, י"ז אלול תשל"ב, 29.8.72, בשעה 11.00 בבוקר, מבית החולים „שערי צדק" להר המנוחות ירושלים.

אשתו: צביה בצלאלי

בתו: הילדה קליין ומשפחתה

נא להמנע מבקורי תנחומים

הארץ

יום שלישי, י"ט באלול תשל"ב
29 באוגוסט 1972

בתל־אביב: המערכת וההנהלה מזא"ה 56, ת. ד. 233, טלפון 623311. מח' המודעות רח' מזא"ה 56, ת. ד. 233, טלפון 611576, 623311. מח' הפצה ומנויים מזא"ה 75, טל' 623311 ת. ד. 233, מס' מיקוד: 61000.
ירושלים: רח' החבצלת 2 טל' 224245-6, ת. ד. 273
חיפה: רחוב טרודור 20 טלפון 8—661166, ת. ד. 5259

המו"ל: הוצאת עתון הארץ בע"מ. דפוס הארץ מזא"ה 56 ת"א
העורך: גרשום שוקן. האחראי: גדעון סאמט.
אין המערכת אחראית לתוכן המודעות ואינה מתחייבת לפרסמן.
HAARETZ Daily Newspaper, Tel-Aviv, Israel-P.O.B. 233, Tel. 623311

לליגה אין מה לחפש בחברון

מאז נכנסו כוחות צה"ל ביוני 1967 לעיר חברון והשייך מוחמד עלי אל־ג'עברי הסכים לשתף פעולה עם הממשל הצבאי שלנו, הסתדרו ענייני העיר והסביבה לשביעות רצונם של שני הצדדים הנוגעים בדבר — התושבים הערביים ומדינת ישראל. אין זאת אומרת, כי אנחנו, היהודים, שכחנו את גורלם של יהודי חברון ב־1929 ואת גורלו של גוש עציון ב־1948. אך הובן אצלנו, כי מאחר והשייך ג'עברי הצליח למנוע התנגדות מזוינת לכיבוש העיר על־ידי צה"ל, מוטב יהיה שלא לנהל מדיניות של נקמה, אלא שנהיה מוכנים ליחסים תקינים בהווה ובעתיד. אם כניעתם של אנשי חברון לצבא הישראלי והסתגלותם לממשל הצבאי נבעו רק מפחד או מנקיפות מצפון, ואולי בגידה כפרעת נבעו מהתקווה הקלושה כי כניעה תוכל למנוע מיצוי דינים בשל עוונות העבר — זו סוגיה שכדאי להשאיר להיסטוריונים להבהירה. טוב עשינו — ובנקודה זו מגיעה זכות גדולה לשר הבטחון — שלא גרמנו להתבדות תקוותם.

חמש שנים עברו מאז הימים הגורליים של קיץ 1967 בהם נתעצבו יחסים חדשים בין ערביי חברון ויהודי ישראל, ומערכת יחסים אלה החזיקה מעמד ואף עמדה בכמה מבחנים שצלולים היו להיות חמורים למדי. נכנסו יהודים לגור שוב בחברון, התחילה בנייתה של קרית־ארבע, יהודים מרבים לבקר בחברון, ואין מנסים לפתוח מחדש את פצעי העבר. מערת המכפלה חדלה מזמן לשמש נושא למריבות, ואם קיימות טענות ביחס לבעלות על נכסים — אפשר לחפש ולמצוא דרכים ליישובן. מכל מקום שייכות אלה לתחום הפרט ולא צריכות להפריע לשלום השורר בתחום הכלל.

הרב מאיר כהנא ואנשי הליגה להגנה יהודית אינם רשאים להפריע לשלום זה. עם ישראל לא קרא להם להתעסק ביחסים שבין יהודים וערבים בחברון, והציבור הישראלי לא הסמיך אותם לתבוע את השייך ג'עברי למשפט פומבי. הופעתם שלשום בחברון היתה בגדר התגרות בערביי העיר, ואם כי הממשל הצבאי הצליח לשכנע אותם לעזוב ולהרגיע את התושבים ומנהיגיהם, היה זה בכל זאת נסיון מפריע ומזיק.

ממילא אין מקום לליגה להגנה יהודית בארץ אשר צבא הגנה לישראל מגן עליה; ואין אנו רוצים שיווצר, בעקבות פרובוקציות נוספות שמי יודע אם הליגה אינה מתכננת אותן, מצב בו צה"ל יהיה נאלץ להגן על הבריה. אם אנו רוצים שיהודים יגורו במספר משמעותי בחברון, עלינו לדאוג לכך שהאוכלוסיה הערבית המקומית תחיה אתם בשכנות טובה. עדיפות כוחו הצבאי ממלאת כעת תפקיד מהנך לכך, אך לאורך ימים מן הדין, כי לא הרתיעה ממנה תהיה הגורם הקובע. יהודים הסבורים, כי יוכלו להגביר פחד על־ידי הפגנות ומעשים דומים, יזרעו אך שנאה. לא זה הבסיס עליו נוכל להשתית את חזרתנו לעיר האבות.

להחזיר לשולח

יש לקוות שראש הממשלה תחזיר — בלי תודה — את פנייתם של האוצר ומשרד התחבורה, שהיא תכריע בעניין העלאת התעריפים של הקואופרטיבים אגד ודן. כללי הסדר הטוב כמו גם אי־ידיעת הנושא, מחייבים את ראש הממשלה לסרב לפונים אליה; ואין שום סיבה, להוציא את אי־רצונם של שני המשרדים המעורבים בדבר לקבל אחריות להחלטות הנוגעות להם, שהגב' מאיר תסתבך בעניין לא לה.

נושא התעריפים בתחבורה הציבורית, אם אין הסכמה לגביהם, צריך שיובא להכרעה, ולוא רק ברוב קולות, בועדת השרים לענייני כלכלה. לשם הכרעות בנושאים כגון אלה הוקם הגוף — לאו דווקא לשמש חותמת־גומי למתן ערבויות לפוסטי־רגל מועדפים. מצד אחר, מה לה לגב' מאיר ולתעריפי נסיעה באוטובוס? היא, אישית, לא יודעת עליהם ולא כלום; אין לה מטה משלה שיוכל להכין תזכיר להכרעה; ויוצא שה"ה ספיר ויעקובי רוצים לגרור אותה להחלטה על פי רוח הקודש או ניחוש, או נטיה לצד זה או זה בין המתדיינים.

איזו מין מדינה היא המנהלת כך את עסקיה, ומה ערכן של ההחלטות המתקבלות בדרך זו? מוטב אף לא לחשוב על תשובה, כמו שמוטב לא לחשוב על עבודת משרדי ממשלה, המגיעים לאומדנים הנבדלים זה מזה בעשרות אחוזים ועשרות מליוני לירות. וצריך להוסיף כי קני־המידה שעל פיהם מגיעים לאומדנים אלה, הם בכיכול אחידים. הרושם המתקבל למראה פרטי הויכוח בין האוצר ומשרד התחבורה הוא, כי חוסר יכולתם לחשוב במתואם הולם את חוסר הבושה של הקואופרטיבים בהעלאת תביעותיהם.

התשובה שהגב' מאיר צריכה לתת לה"ה ספיר ויעקובי, היא הדרישה שיגיעו להצעה משותפת — ולא, ימסרו את המחלוקת להכרעה לועדת השרים הכלכליים. וכי מדוע יזכו ביוקרה של מי שבעייתם כה קשה, עד שפחות מן הדרג העליון אין מי שיודע עצה לבגיו?

סוריה לא במקום מצרים

פירסומי „אל־נהאר" הבירותי — הנחשב לעתון מהימן בדרך כלל — כאילו נאות נשיא סוריה חאפז אסד להפוך את נמל לאדקיה „לבסיס מרכזי" של הצי הסובייטי בים התיכון — נראים מוגזמים ממבט ראשון ויתכן שהם מוגזמים מאד.

ראשית — אין כל סיבה שתאלץ את אסד להסכים להקמת בסיסים סובייטיים בארצו. בריה"מ ממשיכה בהתחייבויותיה הכלכליות והצבאיות כלפי דמשק ויש להניח שהתחייבויות אלה יגדלו. זה ועוד. הנשיא אסד הכריז לפני שבועיים, בראיון לאותו עתון בירותי, כי אינו מתכוון ללכת בעקבות מצרים ולגרש את קומץ (בהשוואה למצרים) היועצים ואנשי הצבא הסובייטיים מסוריה.

קשה גם להניח שמוסקבה דרשה או איימה על אסד בנוסח של קבלת בסיס בלאדקיה תמורת המשך הסיוע הצבאי והכלכלי — בו בזמן שהיא מעוניינת לשמור על מאחזיה הקיימים בעולם הערבי לאחר סילוק היועצים וכוח המשימה האיסטראטגי שלה ממצרים.

שנית — אין להניח שנמל לאדקיה יוכל להחליף את הנמלים המצריים ולענות על צרכי הצי הסובייטי. יש להניח שהסובייטים הקימו מתקנים מיוחדים עבור ציים בנמלים המצריים באלכסנדריה ומרסה מטרוח לפחות, בעוד שהנמל הסורי לא הותאם לצרכי הצי הסובייטי, אם לא לדבר גם על מיקומו הגיאוגרפי והאיסטראטגי.

באשר לידיעות כי הנשיא אסד הורה לעצור כ־30 קצינים סוריים בכירים הנמנים עם מקורבי שר המלחמה ומפקד הצבא הגנראל מוסטפה טלאס הידועים כעוינים לבריה"מ — נראה כי מידה מסויימת של הגזמה מצויה בהן. הגנראל טלאס הוא בעל בריתו של אסד ובלעדי ברית זו קשה להניח שהמשטר הסורי הקיים היה נראה באותה דרגה יציבות כפי שהוא נראה כיום. סביר להניח שהנשיא אסד מעוניין כיום בהמשך היחסים התקינים עם בריה"מ ומכאן הכרזותיו, כי אינו מתכוון ללכת בעקבות מצרים ולגרש את היועצים הסובייטיים מאדמת סוריה. סביר גם להניח שאסד מעוניין בהרגעת הרוחות האנטי־סובייטיות המנשבות כיום בחוזקה בקרב הצבא הסורי — אולם מכאן ועד למעצר קצינים בכירים עליהם נשען משטרו, עדיין רב המרחק.

קירור מרכזי בבריה"מ

ערים בדרומה של בריה"מ שבהן שורר מזג אויר שרבי יהנו משיטות חדישות על קירור מרכזי. סוכנות הידיעות הסובייטית „נובוסטי" מוסרת כי בדומה לשיטות חימום מרכזי של ערים בצפון בריה"מ, נבחרה טאשקנט כעיר ראשונה שבה תיבנה מערכת קירור עירונית מרכזית. הוצאות התיפעול של מערכת הקירור המרכזי זולות בכליים לעומת שיטות קירור נפרד של דירות במזגני אויר.

נראה כי רק בעלי „יחוס" יזכו לפי שעה לכך שדירותיהם יחוברו למערכת הקירור העירונית. בידיעה של „נובוסטי" מדובר על התקנת הקירור המרכזי במוסדות ציבוריים ובכאלף דירות נבחרות.

ניהיליזם נוסח טורקיה

רוסן מיעוט קטן שהטיל פחדו על הארץ

מאת ס. ל. סולצברגר
מיוחד ל"הארץ"
בניו־יורק טיימס

איסטנבול

נראה שיש ללוחמי הגרילה העירונית של טורקיה קשרים אידיאולוגיים עם הניהיליזם הרוסי של המאה ה־19. מטרתם היא הרסנית בעלמא — להפיל את המבנה הסוציאלי הכבד והחורק של טורקיה.

המכבדה העיקרית שבה הם לומדים טכניקות אלימות היא המזרח התיכון. ידוע שיש קשרים בין טרוריסטים טורקיים משלוש הקבוצות הקיצוניות — צבא השחרור העממי הטורקי, חזית השחרור העממית הטורקית ומפלגת השחרור העממית הטורקית — לבין שתי קבוצות מחבלים ערביות קיצוניות שבבסיסן בלבנון וסוריה. שתי קבוצות ערביות אלה הן החזית העממית לשחרור פלשתין — קבוצה קטנה אך מפורסמת, שהתמחותה בחטיפת מטוסי־נוסעים — וסיעה שפרשה ממנה, היא החזית הדמוקרטית העממית לשחרור פלשתין, אשר טוענת שהיא מאואיסטית יותר ממאו עצמו.

אף כי כל אלה נשמעים כמשחקים מוזרים, אין לשכוח שאותן מלים כתובות בדם. ואם כי מספר לוחמי הגרילה הוא כנראה פחות מ־100, עם 300 או 400 אוהדים פעילים בסך הכל וכמה אלפי תומכים פאסיביים, הם הצליחו להטיל פחד־מוות על טורקיה.

יש לכך סיבות רבות. קודם כל הטורקים הם אנשים נוקשים, והניהיליסטים שלהם עשו כמה דברים מזעזעים במידה בלתי־רגילה: חטיפת חיילים אמריקאים וסוכני מכ"ם בריטים וקנדיים; רצח הקונסול הכללי הישראלי; שריפת אחד הבניינים המפוארים ביותר של איסטנבול; הטבעת שתי אניות; ועוד.

בגידה שאפשר להבחין בכך, הרעיון שמסתתר מאחורי כל אלה הוא להפיל את הממשלה, לגרום בכך להשתלטות גלויה של הצבא על הארץ, וכתוצאה מכך להביא לתגובה ציבורית האוהדת את לוחמי הגרילה. כל אלה הם חלום־אופיום טורקי, וגידול האופיום אסור עתה בטורקיה.

הכשרה בסוריה ובלבנון

בסוף שנות ה־60 הורגשה כאן בפעם הראשונה פרסום ספרות מהפכנית, והסטודנטים הבלתי־מרוצים יכלו ללמוד — בטורקיה — ספרי לימוד על אלימות כגון מכתבו של קארלוס מריגאלה על לוחמת גרילה עירונית. גם חוקרים שנאלצים בין אוניברסיטות כאן וגם אנשים מבין המעבבה הגדולה של פועלים טורקים בגרמניה קיבלו כפשוטן את האפשרויות המהפכניות שהוצעו בספרות זו וגם קיבלו עידוד מ„בזים הירוקים", והגנת עידוד במחתרת גרמניה הבכדרות בטורקיה.

גרעין של טרוריסטים מקצועים הוכשר כאן, בלבנון ובסוריה, והצטייד בנשק שהוגנב מן המחבלים הפלשתינאים לאורך כל הדרך על פני הגבול הבולגרי. ביולי נתפסו 14 מהפכנים טורקים בגבול הסורי. כשגורשו מסוריה, הודיעו על כך בצורה מלאכותית לאנקרה.

יש הנוטים לקשור את התנועה הזעירה של לוחמת גרילה עם המיעוט הכורדי הגדול הגועש בטורקיה הדרומית המזרחית, וכן כנגד בערים במערב גרמניה ועזרה של תועמלנים טורקים המתבנים מאואיסטים או שמאל חדש.

אך למרות שסטודנטים טורקים ופרופסורים רבים בלתי־מרוצים מאז זה שנים, ואף כי גובר התיסכול נוכח המחסור במקומות עבודה מתאימים לאינטלקטואלים וסטודנטים חדשים, נראה שסוכלו מאמצי הטרוריסטים. שלושה מנהיגים בצבא השחרור העממי הטורקי ניתלו השנה. כמה מנהיגים של חזית השחרור העממית הטורקית ומפלגת השחרור העממית הטורקית נהרגו בחילופי אש עם כוחות הבטחון. כן סוכל נסיון לגייס את המיכתם של קציני צבא זוטרים, בעיקר מן הבילואים והרבם מחיל האוויר.

מקור ההסיסה הנוכחי הוא בגוף שמאלני שהוקם בקרב סטודנטים לפני פחות מ־10 שנים והמכונה „הנוער המהפכני". לפני שהכוחות המזויינים התערבו בשנה שעברה הנהיגו משטר צבאי, התחיל שלטון של טרור להשתרר לאט בכל רחבי טורקיה, וכמה אנשים עשירים אף שלחו את משפחותיהם לחוץ־לארץ.

הוחזר אמון הציבור

אולם עתה נראה שהוחזר אמון הציבור, וכוחות הבטחון סבורים שנערף ראשם של ארגוני הטרור הקטנים אך התקיפים. יתר על כן, מחקירות של המשטרה נתברר כי הקשרים עם חוץ־לארץ שיש ללוחמי הגרילה העירוניים כאן הם פחות נרחבים משחשבנו. למשל, נתברר שאין סיבה לקשור אותם לטופאמארוס באורוגואי או ל„צבא האירי הרפובליקאי".

התהפוכות שזעזעו את טורקיה הוגבלו כפי הנראה; אך עדיין יש לשפר את המצב במבנה הסוציאלי הטורקי, שהצית התהפוכות אלה. ב־50 השנים מאז הונהג במלואו השטר המהפכה של אטאטורק, לא התקדמה די הארץ מבחינה כלכלית, חינוכית או פוליטית. נוסף על פער של דורות שהוא כה עצום עד שהוא מונע אף מראית־עין של דרישה בין זקנים לצעירים, יש עדיין פער תרבותי המונע אף העמדת פנים של הסכמה כללית לגבי כל בעיה לאומית גדולה. עד שלא יגושר פער זה, ימשיך להתקיים בטורקיה ניהיליזם מסוג זה או אחר.

פשע מאורגן בישראל – ההמשך (ד')

שביל הזהב של ההברחות

מאת רן כסלו

לפני מספר חודשים ערכה משטרת המכס פעולה מיוחדת בנמל אילת. היוצאים משטח הנמל ונמל הנפט נפלו הישר לידיהם של מארבים, בעוד עשרות שוטרי מכס פושטים על הנמל ועורכים חיפושי־פתע יסודיים באוניות. התוצאה היתה כדאית. הסחורה שהתגלתה היתה שווה מאות אלפי לירות, אם לא מיליונים.

אך הדבר המעניין ביותר בפעולה זאת היה לא בתוצאותיה, אלא בצורה בה אורגנה. הכל נעשה בידיהם של קבוצת שוטרי מכס מירושלים — וללא ידיעתם של אנשי משטרת המכס המקומית.

היתה זאת פעולה חד־פעמית. היא נערכה כנראה בעקבות מידע שהגיע לשלטונות המכס לא מאנשיה בנמל הדרומי, אלא מאנשי העולם התחתון. שתי כנופיות העוסקות בהברחות היו אותו זמן במצב מלחמה ופרטים, השמורים בדרך כלל עמוק מתחת לפני השטח, דלפו החוצה.

מסלול הנפט

להברחות דרך נמל אילת יש ותק כמו לנמל עצמו. אך תחילה, בעצם עד למלחמת ששת הימים, היו אלה הברחות בקנה־מידה קטן, „הברחות פרטיזניות" אפשר לאמר. מספר האוניות המגיעות לנמל הדרומי של המדינה היה קטן, המבריחים היו מלחים שפעלו על חשבון עצמם ועל סיכונם. אם הסחורה המוברחת — קרטוני סיגריות, כמה בקבוקי וויסקי או טרנזיסטורים יפאניים — מסודר היא לתושבים מקומיים, רובם ותיקי תקופת „הגלות האוסטראלית" של עבריייני אילת. הסחורה היתה מיועדת בעיקר לצרכים מקומיים צנועים ורק בחלקה הקטן היתה מגיעה עד באר־שבע. לתל־אביב המסלול כמעט לא הגיע.

אך הנמל הלך והתפתח. הנמל הקטן הוחלף בנמל חדש, בו עוגנות עתה — זו ליד זו — שלוש־ארבע אוניות מהקווים המקשרים את ישראל עם המזרח הרחוק ודרום אפריקה. והעיקר: בניית צינור נפט אילת—אשקלון ופתיחת נמל הנפט החדיש בדרומה מנמל האם, גרמו תנועה סדירה, של המיכליות. אלה הם אמנם קווים קצרים יחסית (המיכליות עושות את דרכן מאילת ובחזרה, בלי להיכנס אפילו לנמלים אחרים בדרך) אך לעומת זאת התנועה היא תדירה מאוד. אין כמעט יום שלמול חוף אילת לא תגיע מיכלית חדשה, המחכה לתורה לנמל הנפט, שליד מתחלפו האוניות.

מבחינה מעשית אין דבר פשוט יותר מאשר להוציא סחורה מוברחת מנמל נפט. הכניסה אליו נמצאת במרחק של כמה קילומטרים מהשער לנמל הגדול. במקרה הטוב ביותר שומר על הכניסה שוטר מכס אחד ולצוות אין בעיות מיוחדות בירידה אל החוף. אך ברוב שעות היום לא עומד בשער אפילו שוטר מכס אחד. השמירה על הכניסה נמצאת בידיהם של שומרים צ'רקסים, העובדים בשורותה של החברה המפעילה את הנמל ואת צינור הנפט.

הנמל הזר

כשהצבעתי בפני אנשי משטרת אילת על אפשרויות גדולות הנפתחות בפני ההברחות דרך נמל הנפט, הם הרגיעו אותי בחיוך סלחני: זה נכון שקל יחסית להוציא סחורה מוברחת מנמל נפט. אך הרי נערכים חיפושים על המיכליות עד לפני שהן נכנסות לנמל, בעוגנן מול חופי אילת. נוסף לכך, טענו, כיצד תגיע הסחורה המוברחת למיכלית? הרי היא נכנסת רק לנמל נפט קטן, שוהה שם וכל הנמל הזה אינו אלא צריף מכס מקומי עלוב וקנטינה עלובה לא פחות. משם מגיעות המיכליות לאילת וחוזרות שוב ושוב על אותו מסלול.

אלא שאנשי האוניות, הקצינים העובדים על קווי הנפט הבינלאומיים של ישראל, יודעים לספר סיפור אחר. נכון שההפלגה מוגבלת לנמל הנפט באילת ונמל הנפט הקטן, אך אותו הנמל הפך כבר מזמן לנמל טראנזיט גדול בעיסקי ההברחות הבינלאומיות. לא רק המיכליות הישראליות מגיעות אליו, אלא גם טנקרים מהמזרח הרחוק.

כדי שהסחורה תעבור מהטנקר היפאני, למשל, לישראלי, אין צורך במגע בין הצדדים. נקודת המעבר היא אותו צריף עלוב של המכס בנמל הנפט. המבריחים מהמזרח הרחוק מוכרים את סחורתם לפקידי המכס בנמל. הפקידים מצידם מוכרים אותה הלאה — בין היתר למבריחים לישראל.

הסחורה העיקרית היא בדרך כלל מסוג אחד: שעוני סייקו. יש תעריף קבוע לשעון בעיסקות אלה. בנמל הנפט עולה השעון — במחיר סיטונאי — 20 או 30 דולאר, לפי הסוג. באילת מקבל המלח — שוב במחיר סיטונאי — 120 עד 160 לירות. הדרך מאילת לתל־אביב ולשווקים השווקים של הסחורה המוברחת מייקר את השעונים בשביל הצרכן ב־200 עד 250 ל"י.

יחסית להברחות אחרות נראה הרווח לא גדול במיוחד. אך הרווח הכללי הוא עצום. לא מדובר פה בהברחה „פרטיזנית" של שעונים בודדים, אלא בכמויות של 1000 ויותר שעונים בהברחה אחת. המלח, שהוא המבריח העיקרי, אינו צריך לגלגל לצורך זה סכומים גדולים של 20 או 30 אלף דולר. כל העניין הפסיק מזמן להיות מבוסס על היוזמה הפרטיזנית של מלח זה או אחר (יש כמובן גם הברחות קטנות של שעונים, בכמויות של כמה עשרות, אך אלה לא נחשבים לגבי השוק).

שעונים הם רק ענף אחד באירגון ההברחות הגדולות, המגלגל סכומים של מיליונים. המלח לרוב מקבל את כספו מראש, פועל לפי ההזמנה של האירגון.

לפי דעתם של מומחים, הגיע המצב כיום לידי כך כי על כל שעון סייקו שהגיע ארצה בדרך חוקית, שניים או שלושה הגיעו כמוברחים, דרך אילת. כמו כן קיים ספק רציני אם השעונים המוברחים הם אמנם מהסוג המקורי. לדעתם של המומחים אלה הם זיופים המיוצרים לא ביפאן, אלא בהונג־קונג. הם מגיעים כמובן לישראל בלי תעודות ביטוח, אך עבור מחיר נוסף יכול הקונה התמים לקבל גם תעודת ביטוח של סייקו — מזוייפת כנראה אף היא.

פרס נע באילת

למרות שהעסק הוא גדול למדי, מהווים השעונים רק ענף אחד במערכת המאורגנת של ההברחות. ענף אחר, המכניס לא פחות, הם מכשירים אלקטרוניים מתוצרת יפאן — כולל מכשירי טלוויזיה.

הפעם לא מוביל המסלול דרך נמל הנפט, ולא באמצעות המיכליות, אלא דרך הנמל הגדול והקווים המקשרים את אילת עם המזרח הרחוק: הונג־קונג, סינגפור, תאילנד.

באוניות עוסקים בכך במיוחד בעלי ג'ובים כגון מלצרים, טבחים, רבי־מלחים, רבי־שמנים, מפעילי מכונות. רק לעתים רחוקות — גם קצינים. תוך מההברחות הפרטיזניות הקטנות, לא נמצאת הסחורה אף פעם בקבינות של אנשי הצוות. לאיחסונה משמשים חדרי מכונות, תאי שרות (של כיבוי אש, קירור וכו') ואף מחסני האוניה.

ענף נוסף הוא הוויסקי. בדרך כלל לא בבקבוקים רגילים, כאלה הנמכרים בשוק, אלא בגאלונים — בקבוקים של 4 וחצי ליטר. ושוב מדובר בכמויות עצומות. היו מטענים של 3000 בקבוקים מסוג זה במכה אחת.

מבחינת ההברחות נשאר הנמל הוותיק הגדול בחיפה הרחק מאחורי הנמל הדינאמי הצעיר של אילת. בחיפה מדובר עדיין בכמויות מוגבלות, אותן מבריחים המלחים ומוציאים מהנמל על גופם ובעזרת בני משפחתם. באילת מספר המבריחים בין המלחים הוא הרבה יותר קטן, אך הכמות המוברחות — הרבה יותר גדולה. כמעט אין פה הברחות אינדיבידואליות בהן קונה המלח את הסחורה על חשבונו בחו"ל ומתפסל, לאחר רדתו לחוף הארץ. הכל מאורגן היטב, מרגע שהסחורה מגיעה לאוניה בנמלי המזרח הרחוק ועד למכירתה בתל־אביב בבאר שבע, בחיפה או בירושלים.

יש כמובן בעיה טכנית של הורדת הסחורה בכמויות כאלה בנמל, אך נראה כי זוהי רק בעיה טכנית. לפי דבריהם של אנשי האוניות: ישנם ברשת בקצה האילתי שלה אנשים מרשות הנמלים והמכס. המשטרה בעיר לא מתערבת גם היא בגילגול העסקים הפורחים.

היתה תקופה שהסחורה המוברחת היתה יורדת מהאוניות באמצעות הגרם הנע של הנמל, המיועד להעמסת אשלג על האוניות. אותו סרט נע אפשר להפעיל גם בכיוון ההפוך. בכיוון הפוך זה ירדו דרכו ארגזים של מכשירים אלקטרוניים, טלוויזיות ומאות ואלפים גלונים של ויסקי.

הסחורה עוזבת את הנמל במשאיות, דרך השער הראשי. במיקרה שישנם מטענים גדולים של ויסקי, משתמשים במסוף־טראיילרים.

בלי לעצור בעיר אילת ממשיכות המשאיות צפונה, בדרך כלל ישר לתל־אביב. פה מתחלקת הסחורה לפי סוגיה, למקומות המעבר, ומשם לשוק הרחב. חלק ניכר של המכשירים האלקטרוניים, טלוויזיות, רשמקולים, טרנזיסטורים, עוברים דרך החנות בדולה, לא הרחק מבניין ציון בתל־אביב. רק חלק מסחורה זו מגיע אחר כך ל„שוק הפולני" ליד הדואר הישן ברח' אלנבי. החלק העיקר מוצא את דרכו לצרכן דרך חנויות לדברי יבואים או חנויות אחרות.

זה מספר שנים היה הוויסקי המוברח מגיע לידיו של אדם המנהל בית ביסטרו ידוע בתל אביב, שלאחרונה הוזכר רבות בקשר לפרשיות פליליות שונות. המונופול שלו היה חזק עד כדי שכאשר איש אחר המנהל את העסקים בחיפה, רצה להזמין משלוח גדול של ויסקי מרחוק דרך אילת, באמר לו כי את המשלוח הזה יכול לסדר רק באמצעות של בעל החזקה התל־אביבי. סוחר הוויסקי מחיפה קיבל את המשלוח ישר מאילת, אך את המחיר שילם לבעל הביסטרו בתל־אביב.

נראה כי בחודשים אחרונים עבר המונופול לידי איש אחר — גם הוא מבעלי המשקאות החריפים, בעל עסק חוקי להפצת משקאות אלה. חילופי גברא נעשו לאחר שבעל המונופול הקודם — הידוע גם בקשריו המסועפים עם קציני משטרה אחדים, אנשי בהמה ואנשי העולם התחתון מחוגי הפשע המאורגן — הסתבך בהתפתחויות הדרמאטיות בעולם התחתון ויצא כנראה מפעילות ממשית לתקופה ארוכה.

פרוצות לאוניות בידיעת המשטרה

התא האילתי של האירגון הארצי לא רק מקבל סחורות מהאוניות המגיעות לנמל. הוא גם מספק לאותן האוניות סחורה משלו, המיועדת לאספקת צרכים טבעיים של אנשי הצוותים. אין זאת אומרת כי אותם אנשים הם המקבלים את הסחורה המוברחת והם גם המספקים את „סחורת התענוגות", אך הקשר בין אלה ואלה הדוק מאוד.

הדבר קשור בעיקר עם הטנקרים, ונעשה לתהליך קבע. לאחר שהמיכלית מטילה עוגן מול חוף אילת, בציפיה לתורה בנמל הנפט, יוצאות מהנמל סירות עם אנשי הביקורת הרשמית — המשטרה והמכס. כעבור מחצית השעה לערך יוצאות גם סירות אחרות מן הנמל — עם המבקרים, בעלי רישיונות כניסה לאוניה. בתוך הסירות האלה נמצאת בדרך כלל גם קבוצת פרוצות, היוצאות לעבודה באוניה. הפרוצות מקבלות רישיונות כניסה לאוניה ממשטרת אילת, אשר מצידה מקבלת רשימות של בעלי זכות כניסה מחברת הספנות דיזנגוף.

לפני כמה חודשים הגיע לאילת טנקר אשר העליה עליו היתה אסורה מטעמי בטחון. אפילו קרובי המשפחה של הקפטן ושל קצינים אחרים לא קיבלו רישיונות כניסה. הפרוצות היו יוצאות דופן והיו היחידות שביקרו באוניה זו. אם להאמין לדברי אנשי הצוותים ופקידים בהנהלת הנמל, קורה לפעמים כי הפרוצות מגיעות לאוניות כבר בקבוצת המבקרים הראשונה, בסירה של המשטרה.

באוניה נשארות הפרוצות יום או יומיים, הלוי בזמן שעל הטנקר לחכות לתורו בנמל הנפט. פעילותן מאורגנת גם שם. על האוניה נמצא בדרך כלל איש אשר „מכוון את התנועה". הוא מקבל את הכסף מהלקוחות ושולח את הפרוצות לעבודה בתאים. רק חלק מהכסף הזה מגיע לידיהן של הפרוצות עצמן.

קרה מקרה שפרצה שערוריה סביב למסחר המאורגן הזה. אחת הפרוצות הצליחה להדביק במחלת מין חלק ניכר של אנשי הצוות במיכלית ישראלית. נערכה חקירה כלשהי אך התהליך לא הופסק. אותה הפרוצה אף המשיכה לקבל רישיונות כניסה לאוניות.

מפקד משטרת אילת הכחיש בתוקף קיום תהליך זה של אספקת זונות לאוניות בידיעת המשטרה. לדבריו לא מסתפקת המשטרה ברשימת הזכאים לרישיון אותה מקבלת מחברת דיזנגוף. היא בודקת גם כדי שלאוניות יכנסו רק קרובי משפחה של המלחים.

אך פרטים המנוגדים את גירסתו של מפקד המשטרה ידע לספר לי קצין הבטחון של נמל אילת. אחד הוותיקים ביותר באילת ובנמל, מר איזיק לוין. לדבריו התהליך זה לא רק קיים, אלא שזהו תהליך קבע. „פעמיים פניתי למשטרה ושאלתי אותם למה נותנים רישיונות לזונות", סיפר. „אמרו לי שככה צריך, שהם משתמשים בזונות כדי לקבל אינפורמציה על הנעשה באוניות".

(המאמר הבא ביום ו')

נמל אילת: הברחות מאחורי השקט

מבט שני

טעות בתקליט

מאת א. שוייצר

לנגיד בנק ישראל קרתה תקלה: הוא התבלבל והחליף סוג אינפלציה ברעותה. בשבוע שעבר הביע מר זנבר את הדעה שאם יגברו בחודשים הקרובים הלחצים האינפלציוניים, יהיה צורך לקצץ בהוצאות המדינה. לפי ההקשר אפשר ללמוד, כי הלחצים שמהם חושש הנגיד יחולו בתחום העלויות; צעדי הבלימה מתייחסים כולם לאינפלציה של ביקוש.

משה זנבר

אין חילוקי דעות רבים לגבי מקור האינפלציה שמפניו חושש מר זנבר. בחודשים האחרונים נחתמו הסכמי שכר החורגים הרחק מן המסגרת שנקבעה בראשית השנה. אם לשפוט לפי הודעותיהם החוזרות של שר האוצר ושל הנגיד עצמו, בחלש באחרונה הלחץ הבא מצד הביקוש; כנגד זה צפויה עכשיו עליית מחירים בעקב העברתן של עלויות השכר המופלגות אל הצרכן. דבריו של מר חיים בר־לב בדבר נטייתו לבטל את הפיקוח על מחירי התעשיה מרמזים גם הם על מה שעלול לקרות בזמן הקרוב.

אך אם באינפלציה של עלויות יש לנו עניין, הרי קיצוץ התקציב לא רק שאינו התשובה, אלא מזיק. עליית שכר מקטינה את ערכן הריאלי של הוצאות הממשלה (אותו כסף קונה פחות ימי עבודה); קיצוץ בסכום הנומינלי של ההוצאות יקטין עוד יותר את הפעילות שמקורה בתקציב המדינה. התוצאה מכאן — בטווח של שנת תקציב — צימצום התעסוקה והפעילות המשקית, להבדיל מריסון האינפלציה. ומי שאינו מאמין, מן הראוי שייזכור במה שקרה בישראל ב־1966 ובארה"ב מ־1969 ואילך.

צריך להוסיף, כי גם העלאת המסים, האלטרנטיבה שהזכיר מר זנבר, ושר האוצר מרבה לדבר עליה באחרונה, גם היא אינה תרופה לאינפלציה של עלויות. ספק אם היה מקרה של החולה כללית (או בלימת התהליך התיקרות) על־ידי הכבדת עול המסים. אדרבא, הסיכוי הוא שעליית המחירים תואץ — על כל פנים מיד אחרי העלאת המסים. ואמנם, הצעד הפיסקלי לא נועד לבלימת האינפלציה אלא לשמירת חלקה הריאלי של המדינה במשאבים העומדים לרשות המשק.

לא קל להחליט במה יש לנו עניין בהכרזות אלה של הממונים על הכלכלה הלאומית: אם זו תעמולה המבוצעת מתוך שמטפיציה יודעים שהם עוסקים בהטעיית הציבור, או אם זו טעות מתוך אי־ידיעת ההבדל בין שני סוגי אינפלציה. הערכה לכושרם האינטלקטואלי ולנסיונם האישי של ה"ה ספיר וזנבר גבוהה. בזכות האלטרנטיבה הראשונה; הצרה היא שאותה תשובה עצמה גורעת מאמינותם.

אך כל זה לא פוטר את בעיית האינפלציה. מה שיפתור אותה, עם לא כעם כזל, הוא סיתור רדיקלי במהלך המשק, שסימני ההיכר שלו הם האטה ניכרת בפעילות, ריכוך עבודה המקיף של המכירים, ירידה ברווחים ובציפייה להם, ובקיצור: מיתון. מי שלא רוצה, או לא יכול לרצות באלה, מוטב שיכלים עם האינפלציה כעובדת חיים.

לגיטימי לגמרי כמו ספיר ירצה להוסיף לשלום בחלק זה או זה של המשאבים הכלכליים; אך יתוק־נא להלפיסנו במגולהם האנטי־אינפלציונית של מסים גבוהים. ואולי למר זנבר, שבקיאותו הכלכלית לא מוטלת בספק, עליו להיזהר מהחלפת תקליטים. בכגינת הליווי לאינפלציה של ביקוש לא הולמת אינפלציה של עלויות. ובעלי אוזן חדה יעירו על המוסיקה הצורמת וגם יגחכו על כשרון הלקוי של המנגן.

בדרך לגרמניה האחרת

גלגל אותה בחו"ל

מאת יעקב רוטבליט

בוקר. הרכבת החשמלית מחליקה ורצה על פסי הברזל. כשאלידה את הולנד שכוחת והזוה באחור. מיסלת הזהות אל מעבר לגבול הגרמני וכתבנו, וזרק הבום בכלות לילה אמסטרדמי סוער, על טיפותה. הרכבת דוהרת קדימה. נוף יפהפה נשקף ונפרש מן החלון. הרים, סירות, יערות, אגמים, נהרות. ראשו של כתבנו צונח על חזהו. הלילה האמסטרדמי נותן אותותיו. הוא שוקע בשינה טרופה. שנתם של נוסעי רכבות. שינה שלעולם אינה מתגברת על המולת הרכבת. שיקשוק הקרונות. הדלתות הנפתחות ונסגרות. קולות הנוסעים. רק היקיצות המבוהלות פתאום, והמבט הזורק בשעון מעידים כי הזמן חולף.

ושוב צונח הראש על החזה. שינה טרופה. קולות משתחים. גרמנית. הרכבת מאיטה מהלכה. עוצרת. תחנה. צפירה. שריקות מן הרציף. הכרוז ברמקול. הרכבת מפליגה. מאיצה. דוהרת. לאורך נהר יפהפה. הרים מיוערים מרחוק. שינה המומה. נוסעים מתחלפים. יקיצה פתאומית. אשה זקנה ובעלה. מחייכים. הראש צונח. הרכבת דוהרת. הכרוז ברמקולים. שוב התנה. שוב קדימה.

כמו מעולם אחר. כמו מזמן אחר. כמו מרכבות אחרות מתערבלת המולת קולות הנוסעים בשנתו הטרופה של כתבנו. קלן. פרנקפורט. הכרוז ברמקול. הקונדוקטור. מה קורה פה? מאיפה מטען האסוציאציות הנורא הזה? מאיפה הזכרונות הללו לצעיר ישראלי שנולד לאחר מלחמת העולם השניה?

לעזאזל! איזו ארץ יפהפיה מעבר לחלון. סיגריה וקפה במזנון. ביטה־דאנקה. פשוט מאד. חזרה לקרון. נוף משגע. הראש צונח. שינה המומה. המולת קולות, שיקשוק הקרונות, יקיצה מבולבלת. הזקנה ובעלה מחייכים. איפה הם היו?

מה איכפת לך איפה הם היו? הכרת את הסבתא שלך? לא. אז מאיפה הסנטימנטים האלה אליה? מה יש לך. שטוטגארט. שטוטגארט. הכרוז ברמקול. מהדהר. מהדהד בראש. מה זאת שטוטגארט? מה היא היתה? מאיפה אני זוכר את שטוטגארט? זוכר? אני? איפה שמעתי? איפה ראיתי? היה שם מחנה. שם? כאן. כן? לא? לא יודע. אולי באיזה סרט מלחמה ישן. הבנה יומית. אפשר. שטוטגארט. שטוטגארט. שטויות! אני יודע? אני

כתבנו. בן עשרים ושבע. יצור מבולבל הכות אחרות. נוסע אמסטרדאם־ציריך לקנות אוטו בזול וזהו זה. לעזאזל! שטוטגארט. שטוטגארט. מי יודע מה זאת שטוטגארט?

שינה טרופה. שינה המומה. קולות מתערבלים בראש. שטוטגארט? כבר לא שטוטגארט. איפה אני? איפה הרכבת? איזו רכבת? לא הרידן אותנו? מי זה אותנו? אחר. מישראל. י ש ר א ל. גוש של מנצחים. לא מה שהיה לפואזל. את סבתא כבר אמא לא הכרה. מה יש לך? הזקנה ובעלה בעלמו. ידדו. איש בגיל העמידה יושב בגגל. איפה הוא היה? מה איכפת לך? נראה סימפטי. שיחנק. חייל אמריקאי לידו. סמל. הלו סרג'? סיגריה? הוא מסרב. כתוב על החזה שלו סקורסים או „גולדי". משלנו, הא? ילד יהודי טוב. כטופר קצר־צבאי. מהדר. תיק ביד. סודות נאט"ו. מלחמות חושות. „גולדי" מה? גולדשטיין? גולדנברג? הוא מסויג כמני. אין פלא. השיער שלי ארוך ושבוע שלא התגלחתי. סמל אמריקאי הגון מסתייג מהיפי כלוכלך. שאגלה לו את הסוד הקטן אודות הפספורט הישראלי. מיותר. עוד קפה במזנון.

הרכבת דוהרת קדימה. איזה נהר זה? המון מרצדס־בנץ. המון פולקסואגן. כמה יפלה אחד? בתי הורדה. איך שהם שיקמו את עצמם! בתי חרושת. ארובת עשן. עשן? איפה אנחנו? שינה המומה. טרופה ומסורפת. הקולות שבים להתערבל בראש צפירות. התנה. רמקולים מהדהדים. מה קורה? מאיפה זה בא לי? גרמנית זאת שפה יפה, לא? מאיפה הנוגדנים הללו? למה? יקיצה. סרבינס בולד בעלם. יהד עם סודות נאט"ו הסנדוויצ'ים. גרמני שמן בא במקומו. מה יש לך נגד גרמנים שמנים? מה איכפת לך איפה הם היו? אתה לא היית בכלל!

הרכבת דוהרת קדימה. בהתמדה. בעקשנות. מניין הזכרונות הללו? הרי איני זוכר דבר. לא הייתי אז. כמה סרטי מלחמה ישנים. יצירות זכרון. יום שואה מעצבן בלי רדיו בארץ. קצת משפט אייכמן. זה הכל. זה מספיק? לא? או מאיפה המסחן הזה? למה לא טוב לי בגוף היפהפה הזה? מניין הסלידה הזאת מצליל השפה? מגרמנים שמנים בגיל העמידה? מן הרכבת. הקונדוקטור. הכרוז ברמקול. שטוטגארט. שטוטגארט. מה זאת שטוטגארט? מה זה עושה לי? למה זה עושה לי? מה איכפת לי פתאום? גרמניה אחרת. אני אחר. מה קורה פה? זאת לא שטוטגארט. מינכן. מינכן.

חמש וארבעים. חמש וארבעים. בדיוק כמו שכתוב בלוח הזמנים. מינכן — חמש וארבעים. הדייקנות הזאת. לעזאזל!

בנקומט
נוסף בת"א
כיכר המדינה
פנת רח' ז'בוטינסקי 119

לשרות תושבי הסביבה

הבנקומט — קופה אוטומטית משלמת — מאפשרת לך למשוך בכל שעות היום והלילה עד 150 ל"י ביממה.

בנקומטים נוספים לשרותך:
תל־אביב: רחוב דיזנגוף 10, דיזנגוף 100.
חיפה: שד' הנשיא 123 (מול תחנת הכרמלית).
רמת־גן: רחוב ביאליק 22.
חולון: רחוב סוקולוב 45.
נמל תעופה לוד.

בנק לאומי
לישראל בע"מ
הבנק הצועד עם הזמן

هكذا من الأصل

هكذا من الأصل

כוח החולים

ידלין מעוניין לנהל את קופ"ח כי ייתכן שתוקם רשות בריאות עצמאית

מאת אמנון ברזילי

אף כי איש לא הופתע מעצם מו־עמדותו של אשר ידלין להפקיד בנביל קופ"ח, רבים לא מבינים עדיין מדוע מוכן ידלין לנטוש את תפקידו כמזכיר חברת העובדים. ב־זכות עמדה זו, שבה התבצר בשבע השנים האחרונות, דורג במרוצת ה־זמן כשלישי בסדר החשיבות בהס־תדרות. היא היתה אמורה לתת לו גם שליטה על המשק ההסתדרותי, לרבות פיקוח על הקונצרנים הענ־קיים: כור, סולל בונה, ההעסקה הקיבוצית, המשביר המרכזי ואח־רים. על אף הפיתוי שבכך, מעדיף עתה ידלין לנהל מוסד לא־משקי כקופ"ח.

אמנם לא ניתן עדיין אישור רש־מי לכהונתו של ידלין לקבל את התפקיד, אך אין הוא מכחיש כי הוא מעוניין בו. בשלב זה הופסק כמעט הניחושים השוטפים סביב איוש ה־משרה. חדשת השמועות שהתעוררה בשבוע שעבר, עוררה את זעמו של שר האוצר פנחס ספיר שרגז על כי עוסקים בכך עוד בטרם חלפו שלו־שים ימי האבל למותו של משה סורוקה שניהל עד כה את קופ"ח. לא ברור אם הביעתו של ספיר ל־הפסיק את „סוחרי" הניחושים סביב היורש לא נועדה אלא כדי לתת לו שהות מספיקה לבצע את הצעדים האחרונים כדי להבטיח מיד בתום ימי האבל את בחירתו של ידלין. שכן סוד גלוי הוא שספיר עומד מאחורי מועמדותו של ידלין. עוד לפני שנה נעשה הסכם שלפיו יפ־רוש סורוקה מתפקידו ב־1973 בגלל גילו הגבוה וידלין יבוא במקומו. על המדוכה ניצבת עדיין בעית מי־לוי מקומו של ידלין בחברת העוב־דים.

ההסכם שנעשה עוד לפני שנה ל־הבטחת מקומו של ידלין בקופ"ח הוא מלאכת מחשבת של גוש מפא"י, שהצליח למנוע הצגת מועמדים אח־רים ממפלגת העבודה ולהשיג הסכ־מה שבשתיקה של מפלגות אחרות למועמדות ידלין. מלאכה זו נעשתה מתחת לחוטמו של מזכיר ההסתד־רות מר יצחק בן־אהרון שבאופן פורמלי לפחות, הוא האחראי על מינוי כזה. ההסכם מצביע על שתי תופעות: ידלין לא שבע כנראה נחת מתפקידו כמזכיר חברת העוב־דים. למרות הדינמיות שהצליח ל־החדיר למוסד זה, היתה שליטתו על המשק ההסתדרותי רופפת. גי־לוי אחר הוא כי קופ"ח, על אף היותה מוסד הסתדרותי מובהק, נש־לטת לא על ידי צמרת ההסתדרות, שבנושאים רבים אין לה כל דריסת רגל, אלא על ידי הגוש שהבטיח את מועמדותו הבלעדית של ידלין.

הכתבת תנאי המפלגה ורצונה ל־מוסד כמו קופ"ח מלמדת על מידת מעורבותה וכוחה בו. גם סורוקה, למרות אישיותו, לא הצליח לבטל מעורבות זו. הוא עצמו היה איש מפא"י, אך כאחד ממיסדי קופ"ח הז־דהה קודם כל עם מפעלו ולא עם מגמות מפלגתיות שלפיהן ניסו ל־כוון את פעולותיו. הנהלת קופ"ח היא על טהרת נציגי מפלגת העבו־דה. עד לפני שנתיים פעל מרכז קופ"ח כגוף עליון שהן, התליט ל־ביצע. במרכזו יש נציגים למפא"י, לאחה"ע, לרפ"י, למפ"ם, לל"ע, ל־הפועל המזרחי ולתנועת המושבים. לפני שנתיים נשמעה טענה כי ה־מרכז מסורבל מדי ואינו יעיל לקבלת החלטות. הוקם גוף חדש שנקרא לשכה ובו שישה חברים. מהלשכה נפלטו כל נציגי הסיעות הקטנות שאינן קשורות למערך. הח־ברים בלשכה: שלושה נציגי מפא"י — סורוקה המנוח, ד"ר לבל, מנהל מחוז התיכון של קופ"ח ויואל פלגי מנהל כוח אדם של קופ"ח; נציג אחה"ע — סטפן גראייק מנהל ה־מחוז הצפוני של קופ"ח; נציג מפ"ם — חייקל רכות, מנהל המחוז ה־דרומי; ונציג רפ"י — ד"ר חיים דורון, יו"ר המחלקה הרפואית. ל־מעשה כוחו של גוש מפא"י גדול יותר מכיוון שד"ר אברהם עצמון, מנהל גם את מחוז הצפון יחד עם גראייק ויצחק קדם, מנהל את מחוז התיכון עם ד"ר לבל.

פרוטקציה

הפוליטיזציה בתוך קופ"ח, שסור־קה לא היה יכול למנוע, מאפשרת לגוש מפא"י לעשות בתוך כבתוך שלו. היא הגיעה לדרגה כזו שלתפ־קידי ניהול מרכזיים אין מוציאים מכרזים ואיוש המשרות הוא בתוקף מינוי. בקטגוריה זו נכנסות כ־30 משרות הכוללות את מנהלי בתי ה־חולים, מנהלי המחוזות ומנהלי ה־מחלקות המרכזיות בקופ"ח (מחלקה רפואית, מחלקת רוקחות, מעבדות, מנגנון והנדסה). מנהלי מחלקות ב־בתי חולים נבחרים בתוקף מכרזים. הרכב ועדת המכרזים מלמד כי מוסד זה הוא למעשה פיקציה. בוועדת מכרזים לתפקידים שהם חשובים לדעת הנהלת קופ"ח — ומנהל מח־לקה בבית חולים הוא תפקיד חשוב בעיניה — חברים 3—4 נציגי הנהלת קופ"ח (מבין 7—4 חברי הוועדה). היות וחברי הנהלת קופ"ח הם בעלי השתייכות מפלגתית מוגדרת, ניתן להגיע כי כרטיס מפלגה נכון מסייע לא במעט בבחירה. תופעה כזו של מינוי מנהלי בתי חולים שלא עייו מכרז, היא משום מה פריווילגיה בלעדית שאימצה לה קופ"ח. משרד הבריאות עומד על כך שלכל תפקיד — להוציא את שר הבריאות ומנכ"ל משרדו — מתמנים לפי מכרז בל־בד.

לאחרונה נעשו שני נסיונות של נציגי סיעות המיעוט בקופ"ח להי־אבק נגד המונופולין של המפלגה הגדולה על השליטה באיוש משרות. בפתח־תקוה ביקש איש הפועל המז־רחי, שהיה מנהל בית החולים ה־שרון, להתמנות למנהל מחוז קופ"ח במקום. בלחץ הגוש נבחר לתפקיד אדם אחר. בירושלים נכשל הגוש למנוע את בחירתה של הרופאה ד"ר פוסקמינר, לרופאה המחוזית במקום הרופא המחוזי הנוכחי, ה־פורש לגימלאות. עד כה היתה ד"ר פוסקמינר ממלאת מקומו. הגוש לו־חץ לאיוש משרה זו במועמד שלו מבחוץ, שכן הגב' פוסקמינר מזוהה עם ל"ע.

אתגר

ידלין כאיש שהיה במשך שנים מנהל המנגנון של קופ"ח (לפני מי־נויו למזכיר חברת העובדים), מודע לתופעה זו. מאחר שהוא עצמו הת־מנה לתפקיד כמועמד הגוש, הוא עשוי למצוא עצמו שבוי בידי המפ־לגה ומחוייב לעשות את רצון נציגי הגוש בהנהלת קופ"ח. אלא שתו־פעה זו אינה מבטלת את האתגר שיש בעצם התפקיד. לא רבים ערים לכך שקופ"ח היא המוסד השלישי בגודלו במדינה מבחינת היקף ה־תקציב וכוח אדם. בקופ"ח עובדים כ־20 אלף איש והתקציב ל־1972 הוא כ־620 מיליון ל"י. רק תקציב המדינה והסוכנות גדול יותר.

העוצמה הכלכלית שבידי מנהל קופ"ח היא מהגדולות בישראל. ל־קופ"ח יותר מ־1000 מרפאות, 12 בתי חולים וכן מכונים, מתקנים ומאות מבנים בכל הארץ. לקופ"ח 1.1 מיליון מבוטחים המשלמים מס חודשי קבוע. זהו למעשה המוסד היחידי במדינה הגובה מס חברים אם לא ניקח בחשבון את המס ה־סמלי לקק"ל ומסי חברים לועדי עובדים. מבחינה זו הפכה קופ"ח למדינה בתוך מדינה, הקובעת מסים בהתאם לצרכיה ובלי שתהיה חייבת להתאים עצמה למדיניות הממשל־תית.

הכוח שמרכז בידיו מנהל קופ"ח קשור גם ברכישות שמבצע המוסד מדי שנה, במאות מיליוני לירות. בניית בתי חולים, קניית תרופות, מזון, דברי הלבשה ושרותים אח־רים, הופכים מדרך הטבע את מנהל המוסד לאיש מבוקש. חברות כל־כליות מעוניינות לבצע עבודות עבור קופ"ח ונותנות בצורה כזו בידי מנ־הלה עמדת כוח ולחץ. ידלין עצמו ודאי ער לעובדה כי יציאתו מחברת העובדים אינה מבטלת את השפעתו בהסתדרות. נהפוך הוא: השפעתו בה כמנהל קופ"ח עשויה להיות רבה עוד יותר. מתוך המס האחיד שמשלם חבר קופ"ח, שהוא אוטו־מטית גם חבר הסתדרות, רק 60% הולכים לתקציב קופ"ח. שאר הכס־פים מועברים לקופת ההסתדרות. יד־לין יכול לתבוע מעורבות בדרכי הוצאת הכספים על ידי ההסתדרות. כך הוא יכול להיות למעשה המפקח על גזבר ההסתדרות, בהתחשב ב־עובדה שבידיו תהיה היכולת להקשות על מתן כספים נוספים מתקציב קופ"ח להסתדרות. בעבר עשה זאת כבר סורוקה המנוח באיימו כי קופ"ח תפסיק לשלם את חלקה לתקציב הועד הפועל של ההסתדרות.

דומה כי הסיבה העיקרית לרצונו של ידלין לנהל את קופ"ח קשורה בהצעה לחוקק חוק ביטוח בריאות חובה, שלפי התכנית הבא בעקבו־תיה הקמת רשות בריאות עצמאית־ממלכתית. אם תוקם רשות כזו, תהיה קופ"ח על 1.1 מיליון חבריה הגו־רם רב ההשפעה הגדול ביותר בה. גם אפשרות אחרת — שקופ"ח של ההסתדרות תבלע את קופות החו־לים הקטנות — תקנה כמובן לידלין כוח עצום. בכל אחד מהמקרים יהיה הכוח שבידיו גדול בהרבה מזה שיש בידיו של שר הבריאות. הצלחתו של ידלין בביצוע החוק, שעל אף התנ־גדות לו ודאי יתגשם ביום מן הימים, יכולה לשמש עבורו קרש קפיצה לתפקידים אחרים ולקריירה פוליטית מבטיחה.

איסורים על עובד ציבור לשעבר

מאת יעקב רוזנטל

היענותו של מר ישעיהו לביא, מנכ"ל משרד הבטחון לשעבר, להי־מנות מפעל תקשורת גדול בארה"ב להיות לאחד ממנהליו, עוררה בצבור וחששות פן יתפרש הדבר כפירוב התוחים מעין סכנות. לכן ראוי להב־היר את הדינים הנוגעים למקרה זה.

לפני כשלוש שנים נחקק „חוק שירות הציבור (הגבלות לאחר פרי־שה)". בסעיפים 2, 3 ו־4 מטיל החוק שלושה איסורים על עובד ציבור לשעבר:

א) „מי שטיפל, אגב מילוי תפ־קידו בשירות הציבור, בענין פלוני של אדם פלוני, לא ייצג אחרי פריש־תו מהשירות את האדם באותו ענין כלפי המוסד של שירות הציבור שבו שירת". ב) „מי שפרש משירות ה־ציבור וערב פרישתו היה נמנה עם סוג עובדים ששר המשפטים, באי־שור ועדת העבודה של הכנסת, קבע בתקנות לענין חוק זה בהתחשב עם אופי תפקידם — לא ייצג אדם לפני עובד בשירות הציבור שהיה כפוף לו ערב פרישתו, ולא יבקש ממנו להעניק לו זכות לו עצמו ולצורך עיסקו, בין בהסכם ובין במעשה של רשות, כשההעסקה מסורה לשיקול דעתו של אותו עובד". ג) „מי שפרש משירות הציבור ובתפקידו בשירות הציבור היה מוסמך להחליט לפי שיקול דעתו על הענקת זכות לאחר, או להמליץ על הענקה זכות כאמור, או שהיה ממונה על עובד אחר ב־שירות הציבור המוסמך כאמור, לא יקבל זכות מאדם שנזקק, בהלך עסקיו להחלטתו בתחום הסמכות ה־אמורה".

האיסור מספר ב' פג בתום „שנה אחת מהיום שבו פסקו יחסי הכפי־פות" — ובמקרה דנן פסקו, כמובן, בשעת פרישת מר לביא מתפקיד המנכ"ל במשרד הבטחון, וכל שכן מאחר שבכך פרש גם משירות ה־מדינה והציבור בכלל. וגם האיסור מס' ג' פג כעבור „שנה מיום פרי־שתו של העובד", ז"א, כאן, אותה שנה אחת, כלומר במאי 1973 (מר לביא פרש משירותו במאי 1972). לעומת זאת יישאר איסור על מר

המיגבלות של ישעיהו לביא בתפקידו במפעל האמריקאי

לביא, לחלופין ולצמיתות, לייצג את חברת־מעבידתו האמריקאית לפני משרד הבטחון הישראלי או זרועו־תיו (ודאי יש לפרש כך, פירוש מר־חיב, את המונח „מוסד" שבחוק), בעניין שבו נוגעת החברה האמרי־קאית ושבו טיפל מר לביא גם כ־מנכ"ל משרד הבטחון. זה חל כמובן גם על חברה־בת או מפעל אחר ה־משולב שילוב אורגני במפעל האמ־ריקאי הגדול.

אמנם ברור הוא, כי החוק מכוון, ביחס לגורמי קשר חדשים של עובד הציבור לשעבר, לא רק ל„אדם" ויצור אנוש במשמע, אלא גם לתא־גיד וכיוצא בזה; אבל מוטב שכוונה זו תיכלל מפורשות גם בגוף החוק, דוגמת חוקים אחרים, כגון חוק אי־סור לשון הרע, הקובע: „אדם... יחיד או תאגיד". אבל, כאמור, ההל־כה צריכה להיות כך גם עתה, עוד לפני חקיקת התיקון הרצוי.

סעיף 11 של החוק מחייב את שר המשפטים להקים ועדה שלושה (שו־פט בית משפט מחוזי, עובד ציבור ונציג ציבור) „למתן היתרים לפי חוק זה". הוועדה רשאית לפטור את עובד הציבור לשעבר מן האי־סור כמס' ג' תוך איסור „שעמ־שבתיים מיום גמר טיפולו של הענין בהחלטה או בהמלצה" (לגבי הענין שבו קשור עתה העובד־לשעבר) והיא אף חייבת לתת היתר כזה לגבי כל מיגבלה או איסור שבחוק הזה, על־פי בקשת העובד־לשעבר, „אם נוכחה, כי אין ברכישתה או בקבלתה של הזכות המבוקשת משום פגיעה בטוהר המידות". למשל, אם יבקש מר לביא רשות לעסוק בתבי עיסקה בין חברת־מעבידתו החדשה או שותף ישראלי של חברה זו וב־משרד הבטחון (או תאגיד, ממשלתי או אחר, למשל בגדר תע"ש, הבא קשר אורגני במשרד הבטחון או גורם ממלכתי אחר) ולפי אותו (14) לחוק — „בבואה להחליט בבקשה למתן היתר, תביא בחשבון, בין השאר, את: ...נסי הפרישה; מידת הכפיפות בין ... קש ובין מחליט ההחלטה... תמליץ עליה; ... היקף הנושא ובשקלו..." (ואפשרויות אחרות אינן צריכות לפרשה זו).

על אדם כמר ישעיהו לביא גם איסורים שבפרק „סודות רשמיים" (סעיף 27) ל„חוק לתיקו־ני העונשין (בטחון המדינה, חוץ וסודות רשמיים)" הנוגע צריכה לעניינו התוקנה גם היא לפני זמן קצר יחסית (5 שנים) „עובד הציבור שמסר, ללא סמכות כדין, ידיעה שהגיעה אליו בתוקף תפקידו, לאדם שלא היה מוס־מך לקבלה, וכן מי שהגיעה אליו ידי־עה בתוקף תפקידו כעובד־הציבור, ו[illegible] אחר שחדל מהיות עובד־הציבור מ[illegible] אותה ללא סמכות כדין, לאדם ש[לא] היה מוסמך לקבלה" — דינו מא[סר] עד שלוש שנים.

לעובד ציבור לשעבר נותן ה[חוק] „הגנה טובה" מסויימת, אבל ה[יא] עומדת לו רק כעבור חמש שנ[ים] מיום פרישתו משירות הציבור; מ[ה]מר, במקרה לביא, רק החל מ־1977. וכמובן כאן אין „ועדת לפי היתרים", אלא האיסורים והשמטה הפלילית של הפרתם הינם בא[ופן] מוחלטים.

ולבותר הוא להזכיר, כי דוקא לא[ור] הרחבת ידיעת הבטחון לעבר הצד הכלכלי, ובוחד התעשייתי, לרב קשרי־חוץ מקיפים לבטון הבטחון חמור ונרחב עד למאד הוא הר[סן] שאותו צריך לשים על שפתיו ה[ו] פקיד בכיר לשעבר של מערכת בטחון, דוקא בעברו לשירות תא[גיד] נכרי, וכל שכן בעל יעדים כחבר בעבידתו החדשה של מר לביא. זה ודאי מודע לכגון אלה.

דרמה שקספירית במרוקו

המלך חסן במסיבת עתונאים: „הטיהור בצבא טרם הסתיים"

מאת ז'אן דה לה גאריווייאר,
מיוחד ל„הארץ"
ו„לה מונד"

ראבאט

„לא עברתי עד כה חקירה מעולם; והתיק המשפטי שלי חלק" — במלים אלו דחה המלך חסן ממרוקו שאלתו של עתונאי, שאותה חשב השליט חקרנית מדי. התשובה זו מבטאת ב־צורה טובה למדי את האווירה ש־שררה במשך רגעים מסוימים של מסיבת עתונאים שקיים המלך.

הנסיך מולאי עבדאללה וכל חברי הממשלה שניצלו ממטח היריות ישבו מאחורי המלך, אשר „מתוך רוח ספורטיביות" הסכים „לערוך את ה־כביסה לפני העתונות העולמית". לבוש חליפה כהה וחולצה תכלת הצית המלך סיגריה אחת אחרי ה־שנייה בשעה שירדו עליו כמטר השאלות על נסיון ההתנקשות בחייו וכל יותר המאורעות שבוע קודם לכן. חסן דיבר צרפתית ורק לעתים עבר לאנגלית. בלי לחכות לשאלות רבות כדי להשיב עליהן במרוכז, היה מוכן להשיב ישירות על שאלות כתבי חוץ.

אף כי לא היה תמיד משכנע, לפחות נראה המלך בטוח בעצמו יותר מאשר בשעת נאומו אל האו־מה — אז, כפי שהתבטא אחד מחברי אופוזיציה, הוא עורר רושם „שגר־פתו של אופקיר היא תמיד לנגד עיניו".

אמנם נסתיימה הפגישה עם ה־עתונות בקבלת־פנים עם כיבוד כיד המלך ואמנם עורר לעתים הנסיך מולאי עבדאללה, כשראשו נשען על ידו, רושם כאילו שהוא נוכח בשיחה סלונית משעממת, אך בכל זאת לא חסרו „רגעים גדולים". למן ההתחלה נקט המלך נימת דיבור חמורה כש־הצהיר, כי לפי הקירותיהם של מומ־חים אירופיים לגבי פגיעות הכדורים במטוס הבואינג שבו טס, היה לו „סיכוי של אחד ממיליארד" לצאת חיים מנסיון ההתנקשות.

בדברו על איש־אמונו לשעבר, ה־גנראל אופקיר, אמר המלך: „אינני מצליח לתפוס את הסיבה להתנהגותו. זה מזכיר דרמה שקספירית."

בעוד שהתשובות על ה„חקירה" בדבר התאבדות הגנרל אופקיר לא סיפקו את השומעים, נשתמע מהצ־הרות המלך על תפקיד אנשי הצבא במאורעות שבוע קודם לכן, כי הוא מתכונן לערוך פעולת־עונשין המו־רה. „הטיהור בצבא טרם נסתיים". אך כבר עתה מוסכם, כי אלה ש־נשמעו לפקודות הקצינים הבוגדים לא יוכלו להסתמך על התירוץ של מילוי פקודה ולא ייהנו מן הנטייה לסלוח שהוכיחו השופטים בשעת משפט קניטרה, בו נפטרו רבים מן הנאשמים בפרישה מן הצבא, ללא עונש אחר.

הנעלם הגדול של הימים הקרובים מוסיף להיות הצורה בה יגיבו הקצי־נים הבלתי־מרוצים על צעדים אלה. על כל פנים, כלום אין המלך נוטל משכנתא חדשה על העתיד בזה ש־הוא מפקיד את הפיקוח על קרקעית הצבא בידי הקולונל דלימי?

אם נפתח מירוץ בין חצר המלוכה ובין הקצינים החשודים באי־נאמנות, ספק אם אפשר יהיה לחדש את הדו־שיח עם מפלגות האופוזיציה. המלך, אף שהוא מביע צער על החלל הפו־ליטי הריק שבו הוא מוצא את עצמו, „אינו רואה מדוע הוא חייב לעשות ויתורים" אחרי כשלון המשא־ומתן שהתנהל עם אופוזיציה זו בסוף ה־שנה שעברה.

המלך חסן

אחד הפעילים של חזית השמאל האיחוד הלאומי של הכוחות העממיים אמר לי, כי „המלך מסרב להיכנס לעובי הקורה של המאורעות ומס־תפק בפיקציה. הוא מתנהג כמשקיף זר שאין לו קשר למאורעות — אך הרי הוא אחראי להם באופן חלקי."

היש לחכות לנקיטת עמדה של חזית השמאל בימים הקרובים? בן־שיחי השיב: „אין נהפוים להאשים את המלך, אך גם לא יברכוהו להי־נצלו ולא יתמכו בו נגד החולקים עליו. אם מבקש המלך באמת בסיס עממי, אדרבה, יארגן מיד בחירות חופשיות כפי שדרשנו אותן לשווא לפני כמה חודשים."

המלך חסן קיים את מסיבת העתו־נאים שלו „לא ברצון" — בשל נר־כוחותם של כמה עתונאים זרים ש־המלך אינו מרוצה מהם — כדי להרגיע את דעת־הקהל הבינלאומית. מרוקאים רבים ציפו בוודאי להרבה מדברי השליט (הטלוויזיה המרוקאית שידרה את מסיבת העתונאים). אך כי הצבא יודע עתה מה המצב, ספק אם נתפזרה כל הרגשת המבוכה במארוקו. המלך חי, אך במידה מ־סויימת מורגש שהעם אינו מאושר.

המקרה של פטמה

תושבים מהשטחים זוכים לטיפול רפואי בישראל

מאת חביב כנען

פטמה היתה בת שמונה כאשר תושבי הכפר שלה, יבנה, בדרום, התכוננו לעלות על הישובים היהו־דיים הסמוכים. השנה היתה 1948, הבריטים התכוננו לקפל את שלטו־נם בארץ־ישראל ולהניח לערבים ו־ליהודים לחסל את החשבונות בי־ניהם ולקבוע את גורלה של הארץ. ימים גדולים עברו על תושבי יבנה ששמעו כי גייסות אדירים של ה־צבא המצרי נעים לעבר כפרם כדי להבטיח את הנצחון הערבי. תושבי הכפר הגדול התרכזו — דוגמת תו־שבי מאות כפרים ערביים אח־רים — על צורת החלוקה של ה־ביזה שתילקח מן היהודים, כיצד יחולקו האדמות, כיצד יושלכו היהו־דים לים או ייאלצו לעזוב את פלש־תין המשוחררת ולחזור לארצות ש־מהן באו הנה.

לפטמה היו כבר ילדים קטנים כ־אשר הישראלים שמו קץ לתקוות ערביי הרצועה להשמיד את המדי־נה הציונית. היא באה לעזה וכאן נישאה לחמד אבו נחלה. הם האמינו גם ב־1967 כי שוב תהיה שהיית ה־יהודים ארעית ושוב יחזור הצב־א. אולם כאשר הישראלים למדו כי אין בדעתם להשלים בשלישית עם הפיכת רצועת עזה למקפצה נגד מדינתם, אחזו צעירי הרצועה בנשק וברימונים בנסיון לערער את השל־טון היהודי.

הפתי"ח השתלט על מחנות ה־פליטים והפך אותם לבסיס של ה־טרור שלו. הפעם הגיבו הישראלים בתקיפות, עשו שמות בחבלנים, פר־צו בקתות שבהצטופפותן נחפרו ה־בונקרים של החבלנים, איפשרו ל־פליטים לעבור לבתים נוחים וחד־שים באל־עריש והבטיחו עבודה ב־שפע. בעלה של פטמה, נעשה פו־על בנין.

כשהיתה פטמה בהריונה השביעי, ב־1971 אחזוה כאבי גב חזקים ומן אחרי־כן לקתה בשיתוק הרג־ליים. היא הוכנסה לבית החולים שיפה בעזה והיתה מאושפזת בו שלושה חדשים. אבל בשיפה לא הצליחו לרפא אותה והיא נשלחה לבסוף הביתה. אולם כאשר הורע מצבה, הוחזרה לבית החולים.

הרופאים בשיפה היו חסרי־אונים ויעצו להעבירה לבית החולים האנג־לי בעיר. כאן התאימו לה גבס ב־בית החזה ושלחוה הביתה בלי ש־יכלה לעמוד עוד על רגליה. השי־תוק התמיד והיא שבה לאותו בית החולים. בעלה ומשפחתה הוכו יאוש. כאשר העלה מישהו את הרעיון כי תועבר לטיפול בבית חולים ישר־אלי, נדחה הרעיון בשאט נפש: לא יקום הדבר, ציונים לא יטפלו בפטמה חמד אבו נחלה, הפליטה הגאה מיבנה השדודה.

בינתיים הקימו רופאים מתנדבים שבאו מבתי חולים בישראל, מרפ־אות בעזה, בינהן גם מרפאה אור־תופדית. מישהו במחנה העלה רעיון שאם תיבדק פטמה בכל זאת על ידי רופא ישראלי, אין בכך משום בגידה בעניין פלשתין כי הבדיקה תיערך ככלות הכל בעזה. אולם כ־אשר בדקוה הרופאים היהודיים ב־יוני 1971, אחזה אימה את פטמה ואת משפחתה: הרופאים הודיעו ש־התקווה היחידה להציל את החולה ולשחררה משיתוק הרגליים, היא ניתוח. הניתוח יכול להיעשות רק בבית חולים ישראלי.

התייעצות במחנה הפליטים

במחנה פליטי יבנה נערכה התי־יעצות קדחתנית. היו דעות בעד ונגד. לבסוף גברה הכרעתו של ה־בעל ובכי הילדים הקטנים. פטמה הועברה לבית החולים איכילוב ב־תל־אביב ואושפזה במחלקה הנוירו־כירורגית.

בבית החולים האנגלי בעזה גילו כי לשיתוק גרם הרס שלוש חוליות הגב התחתונות. השיתוק פגע גם בפעילות הקיבה ושלפוחית השתן וסבלה של פטמה היה ללא גבול. היא הובאה לאיכילוב כשהיא על אלונקה עם צנורית בשלפוחית ה־שתן. כאשר נתקבלה באיכילוב ב־30 ביוני, נתגלה בבדיקה כי השי־תוק נגרם על ידי מורסה [illegible] ושברי חוליות גב הרוסות. פטמה היתה נפוחה ולא התיחסה באמון לרופאים ולאחיות באיכילוב. לפי־מה ביקש חמד בעלה, את הרופ־אים כי ייעשה הכל כדי שילדיו יזכו לראות את אמם בריאה. עד אז שכבה פטמה במחלקה הדר־[illegible] חצי.

החולה נותחה ללא דיחוי. אולם תוצאות הניתוח היו מאכזבות. [illegible] השדרה של פטמה לא שוחרר מן הלחץ ששיתק את רגליה. הרופאים פנו לספרות הרפואית העולמית ו־התעמקו על נסיון [illegible] אר־הו הפעיל לפני שלוש שנים לראשו־נה בתולדות הנוירוכירורגיה, ד"ר [illegible] בבית החולים בדאלס, ארצות הברית. הוא שחרר את חוט השדרה מן הלחץ בגישה קדמית בניגוד ל־ניתוח המקובל מצדה מן הגב. ה־נסיון הצליח והראה תוצאה טובה.

גישה זאת מחייבת פתיחת בית החזה של המנותח, הרידה אל [illegible] בית החזה, הוצאת צלע, הזזת הריאה, הלב וכמוהו אבי־העורקים, כדי לגלות את חוליות עמוד השדרה הגבי. לאחר הרידה דרך החוליות ניתן לגלות את [illegible]; [illegible] חול, [illegible] הלחץ על חוט השדרה. [illegible] [illegible] שיתוק [illegible] לים כתוצאה [illegible] תאונות דרכים, או [illegible], [illegible] להה, דיסקוס, [illegible], [illegible] של פטמה חמד אבו נחלה.

הנס בתל אביב

[illegible] של [illegible] מדאלה, עשו רופאי המרכז הרפואי איכילוב, ניתוח בגישה זאת בר פטמה; היה זה ניתוח ראשון מסוג זה באיכילוב. בית החזה של פטמה נפתח ולאחר הרקת [illegible] המוגלה, [illegible] קום החוליה ההרוסה; [illegible] בצלע של החולה.

בעקבות הניתוח [illegible] לת הכפייה ושלפוחית השתן. [illegible] — [illegible] — כאשר פטמה הוזה בחזרה ל־[illegible], [illegible] בית החולים באביב 1972 [illegible] את [illegible] בבית החולים הישראלי. [illegible] לביתה לראות את [illegible] [illegible].

בשבוע שעבר הוזמנה פטמה ל־בוא ליומיים לאיכילוב לבדיקה. הרופאים מצאו את פטמה בשביעות רצון. היא סיפרה כי חזרה לטפל במשק הבית ובטיפול ילדיה.

[illegible] [illegible] הישראלי [illegible] לאיכילוב [illegible] הניתוח [illegible] [illegible] של [illegible] בבית חולים בתל־אביב, [illegible] על [illegible]. [illegible] [illegible] ל־[illegible] [illegible] כדי לבצע את כל הבדיקות ה[illegible].

פטמה אינה הפטמה היחידה של הרצועה שעברה ניתוח בישראל. ב־איכילוב ובתל־השומר וכן בבתי חו־לים אחרים, [illegible] ערבים רבים מן הרצועה ומשאר ה־שטחים. [illegible], [illegible] [illegible] לאיכילוב ונותחו בהצלחה.

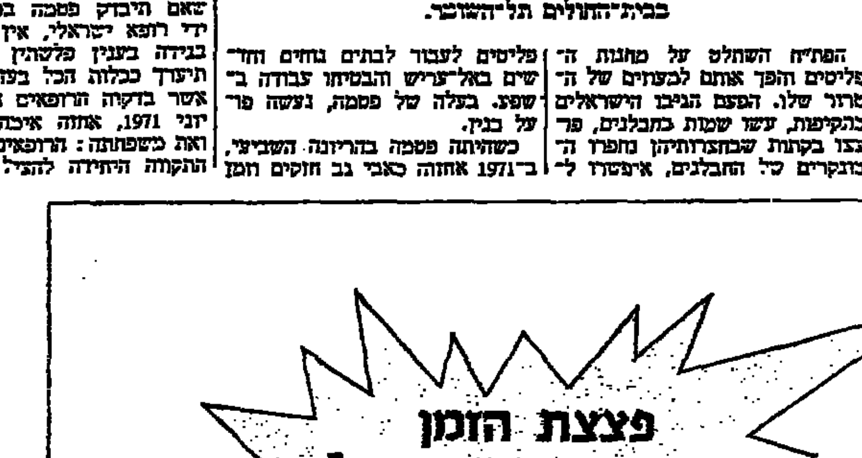
ילדה ירדנית שעברה לפני זמן קצר ניתוח אורטופדי בבית־החולים תל־השומר.

עם פרוס השנה החדשה יעשו חיילים רבים את החגים כשהם רחוקים מבתיהם, במוצבים ובמעוזים שלאורך הגבול, נושאים בעול הקשה של שמירת בטחוננו.

אזרחי ישראל השואפים להעניק לחיילי צה"ל במרחקים את אווירת החג עם כל החום והאהבה, יעשו זאת באמצעות המבצע של שי לחייל.

השי יוכן ויישלח על־ידי סניפי הועד למען החייל בכל רחבי הארץ.
השי יורכב מחבילות בעלות אופי אישי ואחיד.

שלח את דמי החבילה בסך —.10 ל"י (עם הדגשה: „עבור שי לחייל")
לסניף הועד למען החייל הקרוב למקום מגוריך או למרכזי המרחבים:

- ירושלים — בית החייל, שד' ברצבי, ליד גן סאקר — חשבון מס' 471 בבנק הלוואה וחסכון, רח' בן־יהודה.
- תל־אביב — רח' וייצמן 95, חשבון מס' 817-6380/59 בכל סניפי בנק לאומי לישראל בע"מ
- חיפה — רחוב בלפור 5, חשבון מס' 59113 בבנק הפועלים, רח' הנביאים 26.
- באר־שבע — בית החייל, חשבון מס' 44248 בבנק הפועלים, רחוב העצמאות.

תן לחיילינו את אהבתך עם חבילת שי לחגים!

בתודה,
האגודה למען החייל בישראל

סטודיו פוסי

מח' הפרסום הממשלתית

בבית ציוני אמריקה בתל־אביב יפתח היום ומחר בשעה 6.00 בערב

קורס חדש ל: **קריאה מהירה** של מל"ית

[illegible]

אנקורי

תיכון בוקר לבגרות

הרשמה לכל הכיתות לשנת תשל"ג
בגרות אקסטרנית
בכל המגמות
הלימודים בהתאם לחוק הפיקוח
* כל ספרי הלימוד חינם * אפשרות ללימוד חוזר חינם *
שכר לימוד מודרג
כמו כן נמשכת ההרשמה לקורסי ערב לבגרות.

כתובתנו החדשה: [illegible] 3, ת"א, [illegible] 46
טלפונים: 24 97 28, 15 87 28, 14 23 28

פצצת הזמן
חודש חינם!

Lady

קחי את ה"ליידי" לחודש חינם! *
אנו גאים בתוצרתנו, ולכן אנו בטוחים שלא תרצי להפרד ממנה לעולם.

קריסטל "ליידי" הלהיט החם - [illegible]

ב"ליידי" עשרות שכלולים והמצאות מקוריות שהותקנו בה במיוחד עבורך!

אין יתרון שאינו נמצא ב"ליידי"

אנו בטוחים בך - כשתראי תשתכנעי!

* קחי את ה"ליידי" לחודש נסיון בביתך ללא כל התחייבות קניה.

קריסטל

קחי את הג'מבו לחודש חינם

תנור הג'מבו עולה על כל תנור אחר הנמצא בשוק. עיצוב אולטרה־מודרני וביצוע ברמה בין־לאומית מעניקים אותו למקום הראשון מבחינת איכות, נוחות ועיצוב.

תנור הג'מבו הוא ההוכחה לאיכות הבלעדית של קריסטל המבטיחה לכל מוצר חיים ארוכים ושימוש ללא בעיות. עשרות שכלולים בלעדיים שהותקנו בג'מבו יקלו עליך את החיים.

אנו בטוחים - כשתראי תשתכנעי!

חינם - תבנית עם ציפוי מהפכני "טפלון" לכל הרוכש תנור "ג'מבו"

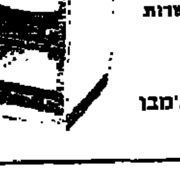

ג'מבו

מרדף אחר הערפדים

קולנוע
מאת יוסף שריק

הבמאי רומאן פולנסקי מת־אהב בשרה שאגאל (שרון טייט המנוחה) כאשר הוא רודף אחרי ערפדים בטרנסילווניה. נסיון קולנועי, פרודיה, נבואה גרו־טסקית גורלית. לקהל צעיר בלבו הבטוגל להגות מהומור שחור ולא איכפת לו שכמה מן הבדיחות מבהילות יותר ממצחיקות.

כאשר הוצג „הערפדים" לראשונה בישראל לפני חמש שנים, נראתה קומדיה הבלתי־רגילה, המקסימה המסורפת במקצת, כבטילת חופש מיצירת סרטים רציניות ובהוראית ע״י רומאן פולנסקי, הבמאי היהודי־פולני־אנגלי המחונן.

רומן פולנסקי ושרון טייט

„הערפדים", מקסים, ת״א

מאז מותה הטראגי של שרון טייט, אשתו של פולנסקי ששיחקה בסרט בתפקיד הראשי שרה שאגאל, ואשר בסרט היא נאנסת ונרצחת ע״י ערפד, נעשה „הערפדים" נבואה גורלית.

נסיך הערפד

פולנסקי המשחק בתפקיד אלברט, האסיסטנט של פרופסור גרמני ש־רודף אחרי ערפדים, מסיים את הסרט בהודעה חצי היתולית חצי רצינית: „וכך פשטו כוחות הרשע בכל ה־עולם".

לסרט היו הרבה מעריצים בין חובבי הקולנוע. צעירים צוחקים ב־מלוא פיהם כאשר הערפד הצעיר הבלונדי — ההומוסקסואל — רודף אחרי אלברט במסדרונות הארמון של אביו. האב הוא נסיך וערפד.

„הערפדים" נכשל בכמה נקודות: מה שמצליח מאד בספר אינו תמיד מצליח בסרט. למשל, בעל הפונדק שאגאל נעשה ערפד ובא למצוץ את דמה של משרתת צעירה, אותה היה מהנה אהבים כאשר היה אדם. הנערה לוקחת צלב ומחזיקה אותו מול שאגאל, כדי להפחידו. שאגאל צוחק צחוק איום וקורא: „אני הער־פד הלא נכון!

עוד לפני שנתברר לכם כי שאגאל הוא יהודי זקן ואין הצלב משפיע עליו, מביא פולנסקי בדיחה גרופה: שאגאל הערפד זוחל אל ארון ה־מתים של הנסיך ונבהל מאד כי הגבן האדיוטי מוקף זאב גדול ב־מקום שהזאב יטרוף אותו.

סרט נסיוני

פולנסקי רוצה שנהנה מסלודראמה אותה הוא הופך לסאטירה ופרודיה. אך לסאטירה כמו „דון קישוט", „אולנשפיגל" ו„החייל האמיץ שוויק" יש מובן ויש בשורה. לא כך הדברים אלה ב„הערפדים" של פו־לנסקי.

פולנסקי הוא במאי כשרוני. ראו איך הוא מצלם נופים חורפיים רו־מנטיים, פנים מפוחדות של איכרים, את יופיה של שרון טייט כשהיא באמבט. ראו איך הוא גורם לכל הדמויות שבסרט להתנהג כמו בובות בתיאטרון לילדים.

אך פולנסקי הוא שחקן גרוע. פיו הפעור והבעת התמהון על פניו, מת־חילת הסרט עד סופו, אינם מצחיקים אותנו — אם לכך נתכוון (וקשה להניח שהייתה לו בכך כוונה אחרת).

ובכל זאת, „הערפדים" הוא סרט לא רגיל ומקסים. זה סרט נסיוני של פולנסקי לפני שיצר את „התי־נוקה של רוזמרי" — בו הוא מביא גם את השטן — ו„מקבת" בו שולט הכשפה הופכות את מקומם של הערפדים.

גיורא פיידמן וגילגולו של הניגון החסידי

מוסיקה בירושלים
מאת אורי אפשטיין

הניגון, שהתפתח בקרב החסידים בהתוועדות ובשמחות אחרות, בהת־וועדויות ליד שולחן הרבי ובכל אור־חם הארועים החגיגיים שמחוץ לכות־לי בית־הכנסת, מצא את נציגיו הכליים בדמותם של ה„כליזמרים". זאת להקת כלים בהם אחד העיקריים הוא הקלרינט, שמצטרפים אליו כלים אחרים בתפקידי ליווי.

בן למשפחת כליזמרים כזאת הוא גיורא פיידמן, הקלרניטן של התזמורת הפילהרמונית. בערב שנקרא „נגינה בשמה יהודית" הוא משמיע, ב„חאן הירושלמי", מבחר עשיר ומגוון של הניגונים המסורתיים האלה, מהם שעברו אליו בירושה ומהם שטרח לאסוף ממקורות רבים ושונים. אם כי רבות מן המנגינות ידועות מן ה„פסטיבלים" החסידיים לסוגיהם, אין הוא מנגנם באותם העיבודים שבסגנון הפופ האופנתי על קליש־אותיו המוסכמות. מצד שני גם אין הוא מנגן כאחד הכליזמרים המקצ־צועיים, שפיתחו להם דפוסי סגנון משלהם האמורים בעיקר להלהיב את הקהל המתאסף בשמחות. עם זאת שומר הוא אמונים לרוחו המסורתית של הכליזמר, שכדברי־הקשר המע־פים של פיידמן בין קטעי הנגינה, „בלבו תפילה ובידו הכלי".

למעשה מביא פיידמן את המנגי־נות באלתורים שאופיים אישי ביותר השואפים למצות ככל האפשר את רוחו הפנימית של הניגון המקורי. בניגונים בעלי האופי התפילתי־המ־דיטאטיבי נשמעת נגינתו כשל כי שמתייחד עם הכלי לעבודת הקודש, ומעורר אסוציאציה לאותם הכמרים הבודהיסטיים היוצאים להתבודד עם חלילם בין ההרים ומנגנים שם, ב־יחידות וללא כל קהל־מאזינים, לחד־כדי־נשמתם בלבד. בניגוני־השמחה, לעומת זאת, מתגנב לתוך הנגינה חוש־הומור שובב — יהודי טיפוסי? — המפצר את המנגינות בסממנים אפקטיביים טובי־טעם המשתבצים במקצבים באופן חופשי וגמיש. מתוך הבנה וחיבה לנשמתו של הניגון מר־כיב עליו פיידמן את תפישתו ה־אמנותית האישית שלו — ובזאת ממשיך הוא בעצם את המסורת ה־עממית של הניגון בתור פרי של יצי־רה חיה הלובשת כל פעם צורה חדשה בגלגול חדש ואינה מתגבשת בדפוסים קבועים וקפואים. שליטתו הטכנית המעולה של קלרניטן וירטו־אוז בכלי שלו רק מוסיפה עוד את תחושת ההתפעלות של החוויה, שכמע־ניקה גישתו הכנה והמשכנעת.

כלוב הזהב השוודי

מאת אליהו זהבי
סופר „הארץ" בסקנדינביה

קופנהאגן

בבוקר יום ששי, ה־18 באוגוסט, ברחו מבית־הכלא בקומלה 15 אסי־רים שהוגדרו כפושעים המסוכנים ביותר בשוודיה. בין הבורחים היו שני רוצחי שגריר יוגוסלוויה בשט־וקהולם. בבדיקה ראשונה התברר, כי מאחורי הבריחה מבית כלא זה, שהוגדר כבטוח ביותר בשוודיה ו־צוייד במיטב אמצעי הבטיחות ה־אלקטרוניים, היתה פעולה אנושית. שני שומרי כלא שתפקידם היה ל־ודא, כי כל האסירים נמצאים בתאי־הם, הזניחו בדיקה שגרתית זו.

בניית בית הכלא בקומלה הוש־למה ב־1963, תהיה סמל לבית כלא במדינת רווחה בה מנהל הכלא אינו קצין בעל תדמית משטרתית, כי אם מוסמך לסוציולוגיה ולפסיכו־סוציא־ליה. המטרה של הבטיחות בכלא קובלה ההפאר בעת חנוכת הכלא, כי יתרום מבוסו פרס של 1000 כתר לאסיר הראשון שיצליח להמלט. מס־תבר כי מאז 1962, קרו 5 מקרי ב־ריחה, אולם זו פעם ראשונה ברחו ב„מכה אחת" 15 מתוך 18 האסירים הכלואים באגף השמור ביותר של בית כלא זה. 3 האסירים שסרבו ל־השתתף בבריחה, עשו זאת מתוך שיקול, כי לא בשוודיה ולא בשום מקום אחר בתבל יזכו בתנאי רווחה חומרית כפי שיש להם ב„כלוב ה־זהב" של קומלה.

כל השוואה אל תנאי בית־כלא בישראל, אין להם לדבר עם בית־הכלא בקומלה, וספק אם כל חדרי המגורים בבתי המלון של שרתון ו־הילטון בתל־אביב יכולים להתמו־דד ברמתם עם תא אסירים בכלא קומלה.

לאסירים השפוטים לתקופת מאסר ארוכות, ניתנו תאים פרטיים. לכל אסיר היה מפתח פרטי לתאו. התא מכיל כיסא עץ־אלון, שטיח צמר, שולחן כתיבה, מכשיר טלוויזיה ו־מכשיר רדיו. התאים ממוזגים ב־חורף ומאווררים בקיץ. בית הסוהר מרוצף ברצפות ליגנליאום. קיימים חדרי אוכל מהודרים, חדרי קריאה, חדרי עבודה... אלמלא סורגי הפל־דה השוודית, משתווה תאו של אסיר בקומלה לתנאי הדיור של האזרח השוודי הממוצע, למעט את חוב־תו של השוודי החייב ב־40% מ־הכנסתו למס הכנסה.

ערב הבריחה הצליח אחד מתוך ה־15 להשתמט מלחזור לתאו. מרכז הבקרה של הכלא המצויד ב„עין־אלקטרונית" הסורקת את נוכחות ה־אסירים בתאיהם, לא הקפיד לבדוק אם אמנם נמצאים כל האסירים ב־תאיהם. כל סוגרי בית־הכלא נפ־תחים רק מצד אחד — הצד החי־צוני. האסיר שהוחבא באחד מחדרי השרות היה מצויד במפתח שהוכן על־ידי האסירים בבית המלאכה של הכלא. בעזרת כמה קילוגרמים של חמאה „שיתקו" האסירים את כל מערכת האזעקה האלקטרונית. המפ־ריס העשיר, הניתן לאסירי כלא קומלה, לא הקשה עליהם לאגור חמ־אה בכמות שהיה בה די כדי „למ־רוח" את כל המיקרופונים באגף בו בודדו 18 האסירים המסוכנים.

לאחר שיצאו מתאיהם, עמדה בפ־ני 15 הבורחים משימה אחת — חו־מת אבן בגובה 7 מטרים שהקיפה את כל בניני כלא קומלה. אולם כאן באו לעזרת הבורחים אנשים מבחוץ. תוך תאום עם הבורחים הו־שלך סולם חבלים לחצר הכלא, ו־הבורחים נמלטו במכוניות שנגנבו ערב קודם לכן מן העיר ארברו, ה־סמוכה לכלא קומלה.

הבריחה מקומלה עוררה רעש רב בשוודיה. הביקורת על רשלנות ה־שומרים היתה משולבת בביקורת על החופש המרובה הניתן לכל אסיר בשוודיה. כך יכול היה עתון הערב „אקספרסן" לפרסם תצלום של ה־אסיר הבטחוני השמור ביותר של שוודיה, הגנרל השוודי סטיג ונרס־טרום, מי שהיה מפקד חיל האוויר השוודי והתגלה ב־1963 כמרגל סו־בייטי. בתצלום זה נראה ונסטרום יוצא מתוך תא טלפון פרטי אי־שם, ופונה אל מכונית „וולבו" הממתי־נה לו. הסתבר, כי לגנרל יש רשות לצאת בעצמו ללא ליווי לסיורים מחוץ לבית הכלא! יתר על כן, ניתנה לגנרל רשות להשתמש במכו־ניתו הפרטית בסיורים אלה.

מפקד בית הכלא של קומלה ש־הוזמן לראיון בטלוויזיה השוודית, הביע יום לאחר הבריחה דאגה... כי בריחה זו תעכב את תהליך ה־הומאניזציה של בתי הכלא בשוד־יה.

4 שנים לאביב של פראג

ארבע שנים חלפו מאז פלש הצ־בא הסובייטי לצ'כוסלובקיה. מועדון „גוונא" העלה מופע ל־זכר פראג הכבושה הנקרא „האביב" פלישה ומביא באצבעות שירי־פו־מוניו הדים מן המתרחש שם היום. את הנוסח העברי לשירים הכינה עדה בן־נחום ומלווים בגיטרות אבי

בקי־פריישמן

„שנים" — פראג 1968. בקי פריי־שמן ערכה ובניצה את שיריו של קארל ריל, אחד ממשוררי התקופה של צ'כיה, שנבלט מכהן אחרי ה־ רוזנמן דורון מרקו. בחלקו הראשון של הערב מוקרן הסרט „צ'כוסלו־בקיה 1918—1968". מרדכי אורן אמר דברי פתיחה.

נקבע תוואי הביצורים באפק העתיקה

מאת אבינעם חיימי

אף כי אפק הקדומה מוכרת ב־עיקר בפקודות הפרעוניים מתקופת הברונזה המאוחרת (הכנענית, כ־1550—1200 לפני הספירה) והישרא־לית, מתברר מעונת החפירות האח־רונה בתל־אפק שליד ראש העין על מקורות הירקון, כי דווקא בתקופת הברונזה המאוחרת נצטמצמה העיר כנראה לחלק העליון של התל.

שטח החפירות בעונה זו היה מ־חוץ לתחום העיר הכנענית והישרא־לית, ושם הובחן עתה לראשונה ת־וואי חומת העיר מראשית האלף ה־3 לפנה״ס, בפאה הצפונית הצפונית־מערבית של התל (ששטחו יותר מ־100 דונם, ולפני הצמצומים היישוב — כ־120), ותוואי החומות בתקופה

שבר קדמי של צלמית אריה, מין צרוף (התקופה הכנענית המאוחרת).

הברונזה התיכונה (ימי האבות) מ־ראשית האלף ה־2 לפנה״ס.

מהלך החומה נקבע בשיטה גיאו־פיסית

לפי הקטעים שנחשפו מחומות ת־קופת האבות אפשר היה לשחזר את התוואי שלהן במדידות גיאו־פיסיות (התנגדות חשמלית). נתברר שאלה שתי מערכות־חומות בנויות זו על גבי זו: התחתונה והעתיקה יותר חומת אבן, והעליונה — בעיקר חו־מת לבנים. כן נתברר שתוארך ה־חומה התחתונה שנקבע בחפירות בדיקה ב־1936, היה מוטעה. מקבי־לות לה שתי שכבות ישוב, ולחומה המאוחרת יותר — 4—3 שכבות ישוב.

חמש תקופות ישוב נמצאו גם ב־שטח החפירה העיקרי, בפאה המע־רבית של התל, שם טרם נחשפו עק־בות החומה, ורק התוואי שלה נקבע בבדיקות גיאו־פיסיות. באותו שטח נתגלתה חצר מרוצפת גיר בת כ־120 מ״ר, ללא ספק חצר של מבנה מפואר. במורד התל הקימו תושבי אפק של תקופת האבות מאגר מים, צפונית־מערבית של התל לרגלי מה לצרכי רובע זה בעת מצור.

הצוות המרכזי החפירה בפאה ה־ שמכונה בפי העם „מצודת אנטיפט־ריס" (מיבנה ממלוכי־טורקי). ניהלו אותה ד״ר משה כוכבי מאוניברסיטת ת״א וד״ר ג'ורג' קלם מן הסמינר התיאולוגי של בית אורליאנס מטעם מוסדות אלה ותוך עזרה רבה של עירית פתח־תקוה, במסגרת פארק ראש העין המוקם על ידה. השתתפו במאה מתנדבי חו״ל. העונה נסתיי־מה מקץ תשעה שבועות, שבוע אחר התאריך המתוכנן ושבועיים אחרי מסיבת העתונאים המסכמת.

פגיון בתקופת האבות

בין הממצאים שאחרי תקופת הא־בות ראוי להזכיר כלי חרס מיבוא ומתוצרת מקומית (בהם גם פלש־תיים), צלמית אלה כנענית, צלמית אריה שואג, בולה (טביעת חותם על טין רך) עם דכויות מצריות, ועוד. מתקופת האבות נתגלו כלי חרס, אבן ומתכת רבים, חותמות וטביעות

בולה (טביעת חותם בטין) — פרעה מחזיק ביד האל הורוס (הממלכה החדשה של מצרים)

חותם (על רצפת המבנים ובקברים), ופגיון ברונזה שניכרים בו עקבות המסמרים המחברים את הניצב.

בסיכום נתברר שהתל היה מיושב מסוף האלף ה־4 לפנה״ס ובמשך כל תקופת הברונזה הקדומה, עד שלהי האלף ה־3 לפנה״ס — כעדות שכבות ישוב אחדות מפנים לחומתה של עיר הברונזה הקדומה. בראשית האלף ה־2, בתקופת האבות, זכתה העיר בפריחה חדשה. אין זה מת־מיה, כי היה זה מרכז גדול ששלט על פרשת דרכים מרכזית בדרכי המזרח הקדמון ועל מעיינות מים חשובים. על חשיבותו של מרכז זה מעיד שטח התל של 100—120 דונם, לעומת כ־60 דונם בלכיש, למשל. זהות התל עם אפק אינה מוטלת עוד בספק.

לפיכך מתעתדת המשלחת לערוך בתל עונות חפירה נוספות, לשתף בה מוסדות נוספים ועובדים רבים יותר, להרחיב את שטחי החפירה ולפתוח שטחים נוספים בתל זה, שישובו לא פסק למעשה מעולם.

מסביב לעולם עם סל הקניות

מאת אדם אקרמן,
סופר „הארץ" בקנדה

מונטריאול

השבועון „קנדיאן מאגאזין" ערך באחרונה ניסוי מעניין במטרה לבדוק את ההוצאות הכרוכות במילוי סל קניות עם מצרכים בסיסיים ברחבי העולם. בניסוי השתתפו 23 כתבי השבועון, שכל אחד מהם ניגש ל־חנות המכולת הסמוכה למקום מגוריו בעיר הבירה בה הוא שהה — וערך קניה בסך של שמונה דולרים. הוח־לט על שמונה דולרים, כי סכום זה הספיק לקנית המצרכים הבאים באו־טאווה: ככר לחם, תריסר ביצים, חצי ק״ג אורז, חצי ק״ג עגבניות, רבע ק״ג ביסקויטים, ק״ג שעועית מבושלת, בקבוק של רבע ליטר שמן לאפיה, 1,5 ק״ג תפוחי אדמה, חצי ליטר חלב, ק״ג אבקת סבון, ק״ג מלח, ק״ג סוכר, רבע ק״ג חמאה, צנצנת של 250 גרם קפה נמס, חבי־לה של 300 גרם גבינה לבנה, רבע ק״ג תה, חצי ק״ג אבקת כביסה ורבע ק״ג נקניק.

בניסוי התברר, כי בכדי לקנות כמות שווה של מצרכים בבון שב־מערב גרמניה על הצרכן להוציא 16.1 דולר (המקום היקר ביותר בניסוי) — בעוד שבמוסקבה (המקום הזול ביותר שבניסוי) עליו להוציא 4.3 דולר בלבד (כדי להגיע לרובל את ערכו הריאלי הוא חושב כ־30 סנט לצרכי הניסוי).

במספר מקומות נאלצו הכתבים למצוא תחליפים למצרכים שנתבקשו לקנות — כי בבריה״מ אין עדיין אבקת כביסה בחבילות, בקהיר אין שעועית אפויה (לכן נקנתה קופסת „טחינה"), ועוד.

ישראל אינה מהארצות היקרות ש־ברשימה (הכתב הוציא 10.1 דולר לקנית המצרכים).

מבין ארצות־ערב, מצרים היא ה־ארץ הזולה ביותר (סל הקניות מולא ב־6.5 דולר) בהשוואה להונג־קונג (11.3 דולר), שוייץ (11.5), צור־בניה (11.7), צרפת (12.5), יפן (13.3), שבדיה (14.3) ועוד. כמדינה הזולה ביותר למילוי סל הקניות ל־אחר בריה״מ (היכן שההכנסה לגול־גולת נמוכה יחסית) — נמצאה אר־גנטינה עם 4.4 דולר, אחריה אנגליה (6.4), הדרום־אפריקה (6.5).

הכתב בישראל ציין את מחירם הנמוך של הלחם, החלב והמלח — אך הדגיש את מחירם הגבוה יחסית של עגבניות, תה, נקניק וגבינה לב־נה. בקהיר נגלו ניגודים חריפים במחירים: בעוד שניתן להשיג עגב־ניות ואורז בזול יותר מבשאר מקו־מות הניסוי — הרי מחירם של תה, ביצים ומלח גבוה יחסית. את הבי־צים, הביסקויטים, הלחם, הנקניק והחלב הזולים ביותר מכל מקומות הניסוי ניתן להשיג בבואנוס־איירס — בעוד שפאריס היא היקרה בערים כאשר מדובר בנקניק, ביצים ולחם.

החשבון לצרכן יוצא נמוך ביותר במוסקבה בעקב מחירים הזול עד להדהמה של תפוחי־אדמה, חלב, לחם, קפה נמס וחמאה.

מחמישה מקומות בעולם התקבל חשבון זהה כמעט — (9 דולר למילוי הסל) — ארה״ב, יפן, הודו, הולנד וספרד.

טופז חדש
חומר הפלא החדש — לנקוי תנורים והברקתם

לבריאות ונקיון — פזכים ראשון!

משרד הבריאות
שירותי־ריפוי
הודעה חשובה לנשים בהריון
בחיפה
החל מיום 1.8.1972 פועלת בחיפה שיטת רישום מרכזית ליולדות. לגבי בתי־החולים הבאים: רמב״ם, רוטשילד, אלישע ובתר.
נשים בתחילת החודש השישי להריונן מתבקשות להירשם בלשכת הבריאות המחוזית חיפה, רח׳ הפרסים 15, בזמנים אלה:
כל יום משעה 8.00 בבוקר עד 13.00 בצהרים מלבד יום ו׳.
בעת ההרשמה תוכל היולדת לבחור את מקום האישפוז הרצוי לה.

אורט ישראל | משרד העבודה | משרד החינוך והתרבות
המכון הממשלתי להכשרה טכנית
בית הספר להנדסאים (מבוגרים) ירושלים
נמשכת ההרשמה לשנה״ל תשל״ג
במגמות ★ הנדסת אלקטרוניקה
הנדסת מכונות ★ הנדסת בנין
באורט — מרכז לחינוך טכני
רחוב הנביאים 42, ירושלים, טל. 233675
תנאי קבלה — מתקבלים בוגרים של בתי־ספר מקצועיים ארבע־שנתיים ובוגרים של בתי־ספר תיכוניים עיוניים.
מסיימי י״א כיתות רשאים להתקבל למכינה להנדסאות (שנת לימודים אחת).
משך הלימודים — ארבע שנות לימוד ערב ופרויקט גמר.
פרטים נוספים והרשמה — במזכירות ביה״ס, רח׳ הנביאים 42, טל. 233675, בימים א, ב, ד, ה, בשעות 8.00—11.30, ביום ו׳ בשעות 8.00—13.00.

ספסים P.V.C. בדוגמאות מרהיבות
עמיד נגד מים, סדקים ורטיבות בקירות, קרעים ושריטות.
מתאים גם במקום הרפיקה למטבח ואמבטיות.
להשיג אצל היבואן הבלעדי: רבי־מרדינג בע״מ, רח׳ נחלת־בנימין 92, ת״א. טלפון 828910.

חבל על כל טיפה
חסוך במים

דרוש
מבנה תעשיתי 200 - 400 מ״ר
בתנאי שכירות או קניה
באזור התעשיה של ת״א, או חולון ראשון לציון, רמת־גן והסביבה.
הצעות רציניות נא לפנות לת. ד. 4684 מס׳ 159 ת״א או לטל. 38515 בשעות 8.00—10.00 בבוקר

מרחב תכנון מקומי כפר־סבא
הודעה עפ״י סעיף 149 לחוק התכנון והבניה תשכ״ה — 1965
בדבר בקשה למתן הקלה
הועדה המקומית לתכנון ולבניה כפר־סבא מודיעה בזה כי הוגשה בקשה להתיר על חלקה 67 בגוש 6427 רחוב כביש פ״ת — בית ליד, הקמת בנין שרות המכיל סיכה, רחיצה, משרד, חנות, מחסן כלים והלחמה באזור חקלאי.
כל מעונין יכול לעיין בבקשה הנ״ל ובתכניות המצורפות אליה, במשרדי הועדה המקומית כפר־סבא רחוב הרצל 51 פנת רחוב ויצמן בשעות קבלה קהל, ללא כל תשלום, וכן רשאי להגיש התנגדות למתן ההיתר המבוקש.
התנגדויות מנומקות ובשני עתקים אפשר להמציא לועדה המקו־מית לתכנון ולבניה כפר־סבא עד לתאריך 14.9.72.
זאב גדר
יו״ר הועדה המקומית לתכנון ולבניה כפר־סבא

מלון עם אוירה!!!
בא להנפש במלון שלמה המלך המפואר שבנתניה השוכן על שפת ימה של עיר הקייט המקסימה
* במלון בריכת שחיה מהודרת בקומה השניה
* סאונה פינית יבשה
* מיזוג אויר מלא וכל החדרים פונים אל הים.
* השרות אקסקלוסיבי
נותרו מקומות לחג הסוכות
הזמנות בטל. 053—28451/2
רחוב המעפילים 18 נתניה
מלון שלמה המלך
king solomon hotel

BRAZIL-ISRAEL CONGRESS of FERTILITY and STERILITY
12-17 NOV. 1972
SAO PAULO, BRAZIL
סניף חברי החוץ שלנו בברזיל מארגן בתאריך הנ״ל את הקורס הברזילי־ישראלי על הנושא:
פוריות ועקרות
נשיא הקונגרס:
Prof. A. CAMPOS DE PAZ
בדבר פרטים על הרשמה, הגשת הרצאות, וכו׳, נא לפנות בהקדם אל: מפעל תברות־חוץ, ההסתדרות הרפואית בישראל, שד׳ שאול המלך 39, ת״א, 64928.

אליאנס מפעלי צמיגים וגומי בע״מ
ניתנת בזה הודעה כי הדו״ח השנתי (כולל מאזן, חשבון רווח והפסד, דו״ח המנהלים והמבקרים) לשנה שהסתיימה ביום 31 במרץ 1972, פורסם ועומד לעיון הצבור במשרד הרשום של החברה בחדרה ובמשרדי חברי הבורסה לניירות ערך בתל־אביב.
בפקודת הדירקטוריון
צ. רייס, מזכיר

הועדה המקומית לתכנון ולבנין
הודעה על פי סעיף 149(1) לחוק התכנון והבניה תשכ״ה—1965
ניתנת בזה הודעה, כי הוגשה לוע־דת בנין ערים מקומית עיר אשדוד בקשה למתן הקלה ב־5.5% מתכנית מפורטת מס׳ 357/3.
מהות הבקשה: הקלה ב־5.5% מהמותרים לפי התכנית הנ״ל בחלקה 72,73,7. גוש 2063 רח׳ העבודה.
כל מעונין יכול לעיין בבקשה ובת־כנית המצורפת אליה ללא תשלום, במשרד הועדה המקומית לתכנון ול־בניה עיר אשדוד (כתובת הועדה) בימים ובשעות שהמשרד פתוח ל־קהל החל מיום 28.8.72.
כל הרואה עצמו נפגע או עלול להפגע מבנין ההקלה, רשאי להגיש התנגדות לבקשה האמורה תוך שבו־עיים מיום פרסומה של הודעה זו בעתון.
אבני צ. צייקר
יו״ר הועדה המקומית

מסתיימת ההרשמה
לשנת הלימודים תשל״ג
למסיימי כתות ח, ט, י,
מגמות חשבונאות, מזכירות, ממכר
תעודת גמר ממשלתית וסווג מקצועי
שכר לימוד מודרג (כתה ט׳ חינם)
פרטים והרשמה: במשרד ביה״ס גינת, רח׳ בן זכאי 6, ת״א (ע״י אחד העם 35)
כל יום בשעות 8—1, 4—7.
תיכון מקצועי לחשבונאות ומינהל
גינת
בפיקוח משרד החינוך
(בחסות אגף החנוך של עירית ת״א)

هكذا من الأصل

هكذا من الأصل

כלכלה ועסקים

62 אלף דונם סלק סוכר ייזרעו העונה

מאת יהודה אריאל, סופר הארץ

המחלקה לצמחי תעשיה הודיעה שהשנה ייזרעו 62 אלף דונם סלק־סוכר, מהם 45,000 דונם בשלחין והיתר בבעל. להלכה זה אותו שטח כאשתקד, אלא שמכת הצפורים ו־פגעי החורף השמידו סלק־סוכר בכ־9,000 דונם.

אחרי הכשלון של יבול הסלק ה־אחרון, שהיה בעל אחוז נמוך מאוד של סוכר ולא הגיע ליותר מאלף ק"ג לדונם, לעומת כ־120 בשנים קודמות, נערכו מחקרים כדי למצוא את הסיבה. המגדלים נדרשים לער־נות מיוחדת ביחס לגידול זה כדי להגיע בעונה הקרובה לאחוז סוכר המקובל.

על פי ההמלצות יש להתחיל ב־זריעת סלק הסוכר החל מה־25 ב־ספטמבר ולא מאוחר מה־20 באוק־טובר. מקוים שהקדמת הזריעה גם תפחית את נזקי הציפורים, של־כעשה לא נמצא נגדם שום אמצעי יעיל. שעה שאין ירק רענן אחר מלבד גבעי הסלק.

אליעזר רונן מתיכנן לביצוע

אישים ועסקים

אחרי שש שנות עבודה ברשות לתכנון כלכלי שבמשרד האוצר, מהן שנתיים בתפקיד מנהל מחלקה, שנ־תיים סגן מנהל ושנתיים מנהל ה־רשות, פורש בימים אלה מתפקידו אליעזר רונן ועובר לתפקיד אחר, שבו יצטרך ליישם תיאוריות כלכ־ליות שבהן עסק שנים רבות. רונן, שמאז סיימו את לימודי הכלכלה שלו באוניברסיטה העברית, בשנת 1966, עוסק במחקר כלכלי, ינהל עתה חברה כלכלית — החברה ל־פיתוח מרכז ירושלים.

מחוקר אלמוני במחלקת המחקר של בנק ישראל זינק הצעיר יליד מכסיקו, שעלה לארץ בשנת 1952 וישב עשר שנים בקיבוץ מגידו, תוך תקופה קצרה של חמש שנים לתפ־קיד של ראש גוף התכנון הכלכלי של המדינה. גוף זה הכין שורה של עבודות, שבחלקן נדונו באופן יסודי בממשלה ובוועדות השרים לעניני כל־כלה. דוגמא לכך היא התכנית לש־נים 1971—1975 שעודכנה באחרונה מחדש ואושרה בממשלה.

עבודות אחרות שהרשות הכינה כוללות מחקרים על השפעת הבטחון בעשור הקרוב, ההשלכות הכלכ־ליות של העליה. בנושא האחרון קבעה הרשות כיצד צריך המשק להיערך ברמות שונות של עליה — 50 אלף, 75 ו־100 אלף עולים לשנה. מחקר זה הוא עבודה בסי־סית המאפשרת לכל מתכנן לקבוע את הרגישויות במשק. הרשות הכי־נה גם ספר שבו יש הרבה אלטרנ־טיבות הקובעות ברמה מקרו־כלכ־לית את ההשלכות של בטחון, פר־יון, גרעון במאזן התשלומים וכו'.

תכנון העתיד וביקורת העבר

הרשות לא הסתפקה במה שיהיה בעתיד ועסקה גם במעקב אחרי מה שקרה בעבר. בין היתר היא חקרה את מה שקרה לתכניות שהותוו ב־ועידה הכלכלית. כן פורסם ספר על ההתפתחות הכלכלית של המדי־נה מאז 1950 ותכנית לעשר השנים הבאות. ספר זה, שהוצא באנגלית, יפורסם עתה גם בצרפתית, גרמנית וספרדית בשל ההתעניינות הרבה בו מצד כלכלנים, משקיעי הון, בנקים ואוניברסיטאות.

בימים אלה נסתיימה כתיבת תול־דות הכלכלה הישראלית ב־25 שנות קיומה של מדינת ישראל. הספר ייצא לאור לקראת הועידה הכלכ־לית שתיערך בשנת מחצית היובל למדינה. פרסום זה סוקר ומנתח את ההתפתחויות בכל תחומי המשק.

האם נתאמתו התחזיות של הרשות במחקרים שהיא פירסמה? כתשובה לכך מביא א. רונן את הדוגמה של התכנית הכלכלית לשנים 1968—1971. בעת שזו הוצגה בפני מומ־חים בשנת 1968, נמתחה עליה בי־קורת קשה ואמרו עליה שהיא מסמך ורוד ותעמולה למיליונרים, וכי היא צפויה יעדים בלתי אפשריים. תכ־נית זו אמרה שאחרי המיתון יגדל התוצר ב־9% לשנה, הייצוא ב־15% וההשקעות ב־17% לשנה. עתה מת־ברר שבכל התחומים הללו עבר ה־משק על היעדים שנקבעו לו. העבוד לכך, קובע א. רונן, משום שהתנ־אים במשק היו לפי התחזיות שקבע־נו. אמנם בשנים 69—1968 לא הגי־עו ליעדים שהוצבו, משום שלא נק־טו באמצעים שהומלץ עליהם, אבל הדבר תוקן בשנתיים הבאות, תוך נקיטת אמצעים יותר חריפים של מסים, פרמיות וכו'.

השפעה על החלטות כלכליות

כאן המקום לשאול באיזו מידה בכלל מתחשבים בהמלצות הרשות. בתשובה לכך מנסה ראש הרשות לתקן את אי־ההבנה השוררת כל־פיה בציבור.

אנו איננו מוסד חיצוני לממשלה, הוא מדגיש, אלא אחת הזרועות שלה ומשמשים כלי לקבלת החלטות. ההשפעה שלנו היא מבפנים, הוא מוסיף ואומר בהחלטיות: „בשנ־תיים האחרונות השפיעה הרשות על החלטות כלכליות יותר מאשר אי־פעם בעניני יסוד שעליהם התריעה".

לדעתו אין כפילות בין גופי ה־מחקר השונים במדינה ויש רק חפי־פה מסויימת בין תפקידי הרשות ו־בין תפקידו של היועץ הכלכלי של שר האוצר, העוסק גם הוא בתח־זיות כלכליות, נושא שעליו מופ־קדת הרשות. בהקשר לכך אומר א. רונן, כי הרשות צריכה להיות בתוך האוצר, כי במבנה הקיים של המש־רדים הממשלתיים האוצר הוא בע־צם משרד הכלכלה של המדינה.

נגב קרמיקה מעסיק 120 איש בירוחם

מאת סופרו הכלכלי של „הארץ"

מפעל חדש לייצור אריחי־קיר ו־מרצפות קרמיקה, „נגב־קרמיקה". ש־בהקמתו הושקעו 14.5 מיליון ל"י, החל בייצור סדיר ותוצרתו הראשונה יצאה בימים אלה לשוק. המפעל נמ־צא בירוחם ויעסיק 120 עובד.

המפעל הוא חברה־בת של הקונ־צרן „פקר פלדה", שהשקיע מאמצ־עיו את כל ההשקעה וקיבל מענקים והלוואות ממשלתיות בתנאים המ־קובלים באזורי פיתוח.

מנהל הקונצרן, מר י. פקר מסביר, ש„פקר־פלדה", נכנס לתחום הקר־מיקה במקרה לפני שלוש שנים, ל־אחר שעד אז עסק בפלדה בלבד. באותו זמן הוצע לו לשקם מפעל אריחים של הקבלן סבירסקי, שפשט את הרגל. „פקר" התקשר עם חברה איטלקית בשם „סיטי" המקימה מפ־עלי קרמיקה בארצות רבות בעולם. החברה קבעה שאין אפשרות לשקם את המפעל הפתח־תקואי ומוטב ל־הקים מפעל חדש. בבדיקות שנעשו נקבע מקומו של המפעל בירוחם, ב־קרבת מקום לחומר־הגלם, שבחלקו נכרה במכתש רמון.

המפעל החדש מיצר אריחי קיר שניתן להם השם המסחרי „תרסית" ומרצפות קרמיקה „קרמית". כושר ה־ייצור של המפעל באריחים הוא 650 מ"ר ליממה. שני המפעלים הקיימים לאריחי קיר, „חרסה" ו„ברבור", מיי־צרים כ־3,000 מ"ר והם אינם יכו־לים לספק את הצריכה בארץ המגי־עה ל־4,500 מ"ר. לכן נאלצים ליבא כמויות גדולות מחו"ל והמפעל ה־חדש יחליף חלק מיבוא זה. „נגב קרמיקה" מתכונן להתחרות ביבוא ע"י ייצור של מבחר עשיר של גוו־נים ועיטורים. לצורך זה התקשרו עם מעצב איטלקי בעל שם, פרמג'ני העובד בשביל מפעלי קרמיקה רבים בעולם. העיטורים שיוצרו למפעל בירוחם יהיו בלעדיים. עד כה נרכשו 35 עיטורים ונקבעו 8 גוונים.

מחלקת אריחי־קיר סיימה את ה־הרצה והייצור כעת הוא פחות או יותר סדיר. הבעיה עתה היא למצוא קונים לתוצרת והמפעל פותח ב־מערכת שיווק צפופה, כולל הקמת אולם תצוגות בתל־אביב.

העבודה במחלקה זו היא אוטומ־טית ברובה הגדול, כולל בקרה אל־קטרונית של ערבוב התרסיות. אחד החידושים במפעל הוא מיון אוטו־מטי הפוסל כל אריח שאינו עומד בביקורת־הטיב.

החלק העיקרי של המפעל הוא המחלקה למרצפות קרמיות, מוצר חדש בארץ, שעד כה יצרו אותו ב־קנה מידה קטן במפעל קרמיקה קיים. מוצר זה, שהוא יקר בהרבה ממרצ־פות הבטון המקובלות, הולך וכובש מקום נרחב באירופה בשנים האח־רונות. מ. יהודה, מנהל המפעל ב־ירוחם, רואה הישג נכבד בייצור מוצר זה בארץ נוכח הפיקפוקים של מומחים באפשרות זו. עתה מייצר המפעל את המרצפות בטיב של ה־תקן הגרמני הנחשב למחמיר ביותר. הישג אחר הוא בשימוש נרחב ב־חומר־גלם מקומי, ממכרות מכתש רמון.

המפעל ייצר את המרצפות בשלו־שה גדלים 20X30, 15X15 ו־10X20. (כיום הגודל הסטנדרטי הוא 20X20). הגדלים נבחרו בהתאם למגמה של משרד השיכון לקבוע כפולות של 30, כמקובל בדנמארק. כיום מיצרים את המרצפות בגודל של 30X15. המפעל מאמין שיצליח להחדיר מרצפת מל־בנית זו, שעדיין אינה מקובלת ב־ארץ אך מקובלת מאד באירופה. מיגוון הצבעים והעיטורים הוא עצום וניתן יהיה להכניס בקלות לקו ה־ייצור צבעים ועיטורים לפי דרישות השוק.

כושר הייצור של מחלקה זו הוא 900—1000 מ"ר ליממה וכמעט הגי־עו כבר לכמות זו. המכירות הראשו־נות של המוצר החדש היו לקבלנים פרטיים, בתי מלון ובנקים, המשפ־צים את הסניפים שלהם.

המפעל מתכונן להתחרות באריחי חרסינה במיוחד מיבוא. המחיר ה־מקומי הזול ביותר של אריחים צב־עוניים הוא 50 ל"י מ"ר בעוד שמ־חיר אריחים מיובאים הוא 35—40 ל"י מ"ר. אולם יש לקחת בחשבון שעל האריחים המיובאים מוטל מכס של 50%. מר פקר טוען, כי המפעל ערוך גם לתחרות ביבוא אם תתבצע ה־תכנית להורדת מכסים.

מחיר המרצפות לצרכן הוא 45 ל"י למ"ר למרצפת של 15X15 ו־51 ל"י 20X30. מרצפות אלה אין מיבאים בכלל בארץ בשל מחירן הגבוה ה־מגיע עד 100 ל"י. אנשי המפעל מאמינים כי יהיה שוק למרצפות למרות מחירן הגבוה, בשל היתרונות שלהן על המרצפות המקובלות — יופי, עמידה בפני שחיקות ועוד.

החברה האיטלקית שתיכננה את המפעל והקימה אותו, אחראית ל־הרצה ולפיקוח עד שישיג את מלוא היעדים שלו. בסוף תקופת ההרצה הוא יימסר לישראלים והאיטלקים ימשיכו להיות אחראים לאספקת ידע וטכנולוגיות חדשות. בתמורה לכך הם מקבלים סכומי כסף שנקבעו מ־ראש ולא תגמולים כפי המקובל ב־תעשיה. למפעל הישראלי יש זכות להסתלק בכל עת מהסדר זה בעוד שהאיטלקים אינם יכולים לחזור בהם.

תנועת מימוש רווחים חזקה

בשוקי ההון והכספים

מאת מרדכי צבי

תנועת מימוש רווחים חזקה פק־דה אתמול את שוק המניות, בעיקר בשלב הפתיחה. שיפור מסויים חל לקראת הסיום. המחזור היומי הס־תכם ב־3.25 מיליון ל"י, מזה 1.7 מיליון ל"י בשלב השערים המש־תנים. שער הדולר נח"ד ירד באגו־רה אחת, ל־4.24 ל"י, המחזור 81,000 דולר. בשוק השחור נסחר הדולר ל־פי 4.40—4.41 ל"י. הזהב לפי 9,650 ל"י. בשוק אגרות החוב הסתכם ה־מחזור ב־2.56 מיליון ל"י, המגמה מעורבת.

במוקד הפעילות הוסיפו לעמוד מניות הבנקים הגדולים. בל"ל בסוק עלו ב־5.5 נקודות ל־324 המחזור 90,000 ל"י ערך נקוב. מניות בנק הפועלים הוסיפו לטפס ברציפות: למכ"ז הגיעו ל־287, המבוכרות וחד־רו שוב את רמת ה־300 ונסגרו על 301. רגיעה מסויימת חלה סביב מנ־יות הבנק השלישי: אי. די. בי.

במוקד אחר עמדו שוב מניות הכ־שרת הישוב. יחד עם האקס ירדו המניות 6 נקודות נוספות לרמה של 278. בסוף נסגרה רמתן על 279 ל־אחר מחזור בסך 116,000 ל"י ע"נ.

זכויות הכשרת הישוב לפי 180

חברת הכשרת הישוב החליטה ל־הנפיק 6,661,104 מניות חדשות בס־חיר 1.80 ל"י המניה. אלו יוצעו כ־זכויות לבעלי המניות הנוכחיים ב־יחס של 1:2, כלומר מניה חדשה אחת תמורת 2 מניות ישנות.

כן החליטה החברה על הנפקת אגרות חוב הניתנות להמרה בסך 7 מיליון ל"י. שער ההמרה יהיה 250.

מדד שערי המניות בבורסה התל-אביבית

100 — 31.3.67

	27.8.72	28.8.72
כל המניות	262.88	261.68
כספים וביטוח	204.82	203.96
מקרקעין	249.99	250.56
תעשייה ומסחר	407.19	405.64
חברות להשקעה	221.69	219.87
חברות נפט	226.10	225.20

עליה ב־10% בגרעון המסחרי

בתקופה ינואר — יולי 1972 הס־תכם הגירעון המסחרי (כולל אניות ומטוסים) ב־422 מיליון דולר לעומת 516 מיליון דולר בתקופה המקבילה ב־1971 (ירידה ב־18%). הגירעון ה־מסחרי ללא אניות ומטוסים גדל מ־386 מיליון דולר בינואר־יולי 1971 ל־425 מיליון דולר בינואר — יולי 1972 (עליה ב־10%).

בינואר עד יולי 1972 הסתכם ה־יבוא נטו ב־1,049 מיליון דולר, ב־דומה ליבוא שבתקופה המקבילה ב־1971, הכולל 130 מיליון דולר יבוא אניות ומטוסים. ללא אניות ומטו־סים גדל היבוא נטו בינואר — יולי 1972 ב־14 אחוזים בהשוואה לאו־תם החודשים ב־1971.

בינואר — יולי 1972 הסתכם ה־יצוא נטו ב־627 מיליון דולר לעו־מת 534 מיליון דולר בתקופה המק־בילה ב־1971, (עליה ב־18%).

ביולי 1972 הסתכם הגירעון המס־חרי ב־67 מיליון דולר וחלה בו ירידה ב־4 מיליון דולר (6%) לעו־מת יוני השנה. ירידה זו היתה גדו־לה מהצפויה בהתאם לשינויים העונ־תיים הרגילים בין יוני ויולי.

ללא אניות ומטוסים

נתונים חודשיים מנוכי עונתיות (ללא אניות ומטוסים) מראים שב־שבעת החודשים הראשונים של 1972 היתה הרמה החודשית הממוצעת של הגירעון המסחרי כ־63 מיליון דולר לחודש בהשוואה ל־58 מיליון דולר במחצית השנייה של 1971 וכ־56 מיליון דולר בממוצע לחודש במח־צית הראשונה של 1971. על כך מסר דובר הלשכה המרכזית לסטטיסטיקה בהסתמך על נתונים ארעיים שאינם כוללים את הסחר בין ישראל וה־שטחים המוחזקים על ידי צה"ל.

יבוא סחורות נטו הסתכם ביולי 1972 ב־146 מיליון דולר לעומת 154 מיליון דולר ביוני 1972. ירידה זו ב־4 מיליון דולר (5%) היתה קטנה מהצפוי בהתאם לשינויים עונתיים בין יוני־יולי.

הערך החודשי הממוצע של היבוא נטו (בלי יבוא אניות ומטוסים) ל־אחר ניכוי השפעת העונתיות ה־בשבעת החודשים הראשונים של ה־שנה ברמה של כ־149 מיליון דולר לחודש לעומת כ־139 מיליון דולר ממוצע לחודש במחצית השנייה ב־1971 ובהשוואה ל־127 מיליון דולר בממוצע במחצית הראשונה של ה־

יצוא סחורות נטו הסתכם ביולי 1972 ב־79 מיליון דולר לעומת מיליון דולר ביוני השנה. ירידה ביצוא נטו ב־5% היתה קטנה מ־צפוי בהתאם לשינויים העונתיים רגילים בין יוני ויולי.

נתוני הערך החודשי הממוצע היצוא נטו (לאחר ניכוי השפעת עונתיות) מראים, כי בשבעת הח־שים הראשונים היתה רמת ה־החודשי כ־86 מיליון דולר לחו־ לעומת כ־81 מיליון דולר בממ־ לחודש במחצית השנייה של ו־ובהשוואה ל־71 מיליון דולר בממ־צע לחודש במחצית הראשונה 1971.

שערי ניירות ערד בבורסה התל־אביבית

26.8.1972

מניות	פתיחה	שינוי	סגירה
תעשיה, מסחר ושירותים			
חשמל (ש)	62		62
אליאנס ב' (ש)	799		795
אלקו 1 (ש)	126	−0.5	125
אלקו 2.5 (מ)	124	−1	123.5
אלקטרה 1 (ש)	264	−4	
אלקטרה 5 (ש)	264.5	+2.5	266
ארגמן (ש)	415		421
ארגמן (מ)	412	−8	
ארגמן (ר"ם) (מ)	416	−7	
אתא ב' (ש)	168		168.5
אתא ג' (ש)	167.5		168.5
אתא משנה (ש)	158		158
בית הרכב (מ)	74	−0.5	73.5
דובק ר"ם (מ)	443		441
קרור 1 (ש)	415		
קרור 10 (ש)	370.5	−4	372
כבלים (מ)	188.5		189
סרי"ב ר"ם (מ)	158		
ספנות (ש)	187.5		186
כימיקלים (מ)	63	−0.5	63
ל—אפי ר"ם (מ)	99.5		98
מולר (ש)	184.5	−0.5	
נחושתן ר"ם (מ)	335	+9	
טבע (ש)	901		890
טבע (מ)	919	−11	
פיניציה ר"ם (מ)	116.5	−1.5	118
מפעלי ניר (ש)	595		590
עסיס ב' (ש)	277.5	−4	276
שמן ר"ם (מ)	107		106.5
תעל ב' (מ)	270	−5	267
ערד (ש)	125		125
כספים וביטוח			
אוצר שלטון (מ)	137		137
א' ה' ה'. (מ)	320		315
אוצר לתעשיה (מ)	402.5		400.5
אי. די. בי ר"נ (ש)	218		217.5
אי. די. בי ב (ש)	242	+2	
בנק אגוד (ש)	248.5	−2	249
אפותק' (מ)	208.5	−0.5	208.5
א"י בריטי ר"ם (מ)	266.5		
א"י בריטי (מ)	243.5		245
דיסקונט א' (ש)	455	−5	
בנק לחקלאות ר"ם (ש)	94.5		94.5
בנק מזרחי (מ)	145		144
פועלים (מ)	286	+1	287
פועלים ר"ם (מ)	300	+1	301
בנק כרמל (מ)	159.5		160
לאומי רגיל (ש)	321.5	+2	324
לאומי חדשות (ש)	316		320.5
משכ' בנין (מ)	164.5		165
סחר חוץ (מ)	395		
פ' תעשיה 8% (ש)	84.5	−1.5	85.5
פ' משכ' (מ)	221	−2	221
משכ' שכ' (מ)	179.5	−0.5	179
כלל תעשיות (ש)	175	−4.5	176
מרכזית ב' (ש)	263.5	−1.5	263
הסנה (מ)	175	−0.5	178
ר' ק' מ' — 1. (ש)	217.5	−2	211
ר' ק' מ' — 10. (מ)	130.5		128
ספנות (מ)	207.5		
ספנות ר"ם (מ)	195.5		195
סהר ג' (מ)	169.5	−4.5	170
צור (מ)	141.5		
מקרקעין ופיתוח			
אזורים (ש)	160	+2	174
אפריקה 1 (ש)	323	−2	319.5
אפריקה 10 (ש)	272	−6	274.5
הכ' הישוב אקס (ש)	275	−15	277
הכ' הישוב אקס (מ)	278	−15	279
מטעי הדר (ש)	95		95.5
ישרס (ש)	168.5	+0.5	165
ג' ובנין (ש)	234.5	−1.5	235
נכסים חדשות (ש)	229.5	+1	226
מהדרין (ש)	174	−1	173
פרי אור (ש)	153		153
אגב—ישי (מ)	125.5	−1.5	125

	פתיחה	שינוי	סגירה
נאות אביב (ש)	83.5	−0.5	83.5
ריאלקו (ש)	135	+1	135
רסקו ר"מ (ש)	103.5	−1	105
רסקו (ש)	72	−0.5	72.5
דלק ונפט			
דלק ג' (מ)	190	−4	
דלק (ש)	175.5		175
ירדן א' (ש)	87		90
חברות להשקעה			
אלגר (מ)	88	−2	89
אלרן (מ)	210.5	−2	210
פועלים (מ)	239	+1	239
יצוא (מ)	96	−3.5	97
פז (מ)	113	−1	114
אמפא א' (ש)	132.5		130
דיסקונט (מ)	246	−4	243
דיסקונט חדשות (ש)	231	−4	228.5
עת. (ש)	190		
לאומי (ש)	215.5		215
סחר חוץ (ש)	107		106.5
מזרחי ב' (מ)	115		114
פריון ב' (ש)	86		85.5
כלל (ש)	151	+1	150
שוק חופשי			
נפטא (ש)	72.5		72.5
לפידות (ש)	154.5	−2.5	156.5
לפידות (מ)	177		
מניות בכורה			
אי. די. בי. (ש)	219.5		219.5
אמישר (מ)	69	+0.5	72
7% בנק משכ' לשיכון (מ)	137.5	−2	137
6.5% כור (ש)	167.5		168
7% צים (מ)	242		
מניות הנסחרות במטבע חוץ			
אוניקו א' (מ)	78	−1	
8% אוניקו (ב)	91.5		
7% פ' התעשיה (ש)	217		
6% פ' התעשיה ב' (ש)	163		
6% פ' תעשיה גב (ש)	97.5	−0.5	
6% פ' תעשיה גג 1 (ש)	97.5	−0.5	
גזית (ש)	65		

אגרות חוב	סגירה	שינוי
צמודות לדולר		
5% זוטא ים המלח (ש)	209.1	+0.1
5% אג"ח ים המלח (מ)	118.9	
6% חשמל חסיבה ב' (ש)	133	
ולפסון קלור מאיר 6.5% אג"ח (ש)	85.9	+0.2
הולליס 5	115.6	
הולליס 6	117.1	−0.9
הולליס 7	118.2	−1
הולליס 8	104.2	
הולליס 9	106	
הולליס 10	103.1	−0.3
הולליס 11	106.2	−0.2
הולליס 13	107	−0.5
הולליס 14	107.2	−0.5
הולליס 15	104.2	+0.1
הולליס 16	105	
הולליס 17	104	+0.4
הולליס 18	106.4	
צמודות למדד		
קרן ודביה		
מלוה בטחון 1967		
סדרה יא	174	+0.7
סדרה טו	172.8	+0.3
סדרה יט	169.3	+0.8
מלוה בטחון 1968		
סדרה א	153.4	+0.8
סדרה ה	151.5	
סדרה יא	150.5	+0.4
מלוה בטחון 1969		
סדרה א	145.8	
סדרה ט	141.4	
סדרה יא	141.4	+0.4
מלוה קליטה 1962 אינדקס 132.6	154.5	
מלוה קליטה 1963 אינדקס 132.6	218.5	
מלוה קליטה 1964 אינדקס 138.5	199.5	+0.5
מלוה קליטה 1965 אינדקס 110.1	180.4	
מלוה קליטה 1966 אינדקס 1187	152	

מפתח: ר"ם — רגילות מבוכרות; א' — מניה א'; ב' — מניה ב'; ג' — מניה ג'; (ש) — על שם; (מ) — מוכ"ז; בלתי מסומנות — מניות רגילות; ● — מוכרים בלבד; ✱ — קונים בלבד.

הגיעו דגמי

1973

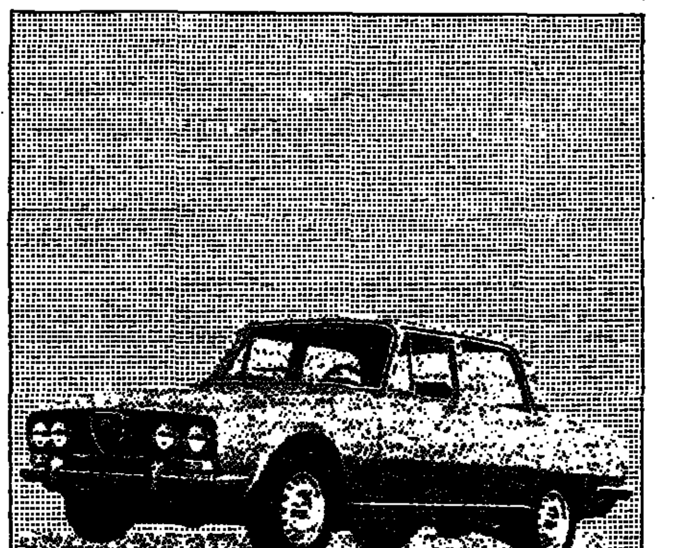

אלפא רומאו
המכונית לאנשים שאוהבים מכוניות

Alfa Romeo

תל אביב, קפריס, בית הדר, טלפון 623441, חיפה, דרך העצמאות 98, טלפון 520441, ירושלים: מיס פוס, רח' שמאע 3, מרכז מסחרי, טלפון 222391

שפי אדלר

צים-סלע קוי הים התיכון

הפלגות ישירות

שרות ישיר באנית מכולה
חיפה-אשדוד-נאפולי-מרסיי

הננו שמחים להודיע לצבור היצואנים והיבואנים שצי אניות המכולה שלנו תוגבר באניה נוספת ואנו פותחים קו מכולות סדיר

לים הטירני

האניה M. V. PINGUIN תפקוד את הנמלים חיפה, אשדוד, נאפולי, מרסיי אחת ל־12—14 יום, לפי לוח ההפלגות המפורט להלן:

האניה	מספר הפלגה	חיפה/אשדוד	נאפולי	מרסיי
PINGUIN	23	27—28.8	1.9	4—6.9
"	24	12—13.9	18.9	20—21.9
"	25	26—27.9	2.10	4—5.10
"	26	10—11.10	16.10	18.10

עשויים לחול שינויים בלוח ההפלגות בגבולות של יום או יומיים.

שרות זה הנו בנוסף לשרות השבועי הסדיר של אניות מכולה לפיראוס וטריאסט המבוצע ע"י „האחיות" M. V. SALZBURG, M.V. KATERINA

לקוח נכבד! קוי אניות המכולה של צים־סלע באים להקל עליך קבלת המטענים בעיקר בעונת החורף, עת קיימת צפיפות בנמלים.
לשרותך צוות יועצים ומהנדסים מומחים.

בדבר פרטים — נא לפנות למשרדינו:
צים-סלע קוי הים התיכון, חיפה/תל-אביב
מ. דיזנגוף ושות' בע"מ, חיפה/תל-אביב/אשדוד

שלח מטענך במכולה - במהירות ובבטחה!

שנה טובה!

צים חברת השיט הישראלית בע"מ

בינג—ליניאל

אל תאבק עם בעיות מילוי דו"חות

מס הכנסה

החל מ־25 ל"י

הנח לבלוק לנהל את ה„דרקב" עבורך: אנו נדאג לייצג אותך בפני שלטונות המס ולהגן על כל זכויותיך החוקיות להנחות ולהקלות מקסימליות.
הדרכה ויעוץ במילוי טפסי מס הכנסה, החזרי מס, חישובי שכר, ניכויים ועוד — זו ה„דרך" שלנו.

עובדות
אנו מבטיחים הכנה מדוייקת של כל ארח בס הכנסה, אם יוטל ויוסמך לך קנס או ריבית — נשלם אותם עבורך.

ה.את ר. בלוק
קותני המיסים הגדולים בעולם, עם יותר מ־6000 משרדים.
ירושלים: הנביאים 70 (הפתיחה בקרוב)
תל־אביב: ככר מלכי ישראל 5, טל. 236785
חיפה: הרצל 4, טלפון 660871
בימי השבוע 9—2, 4—7, יום ו' 9—1.
אין צורך בקביעה ראיון.

דרוש

אולם בשכ"ח

בגודל 150—200 ממ"ר בקומת קרקע.
טלפון הכרחי, אפשרי גם דירת מגורים.
רצוי בסביבת רח' המסגר או שכ' מונטיפיורי.
נא להתקשר טלפונית אל מר הדס טל. 30762,
בין השעות: 08.00—16.00.

המועצה לייצור ולשיווק של פירות

מתכבדת להזמין את

מגדלי האבוקדו לכינוס ארצי

אשר יתקיים ביום חמישי, 31.8.72 כ"א באלול תשל"ב, בשעה 9.30 בבוקר בבית העתונאים ע"ש סוקולוב רח' קפלן 4, תל־אביב.

סדר היום

סיכום עונת האבוקדו 1971/72 ותכנית השיווק לשנת 1972/73

המועצה המקומית קרית ביאליק

מכרז מס' 10/72

1. מוזמנות בזה הצעות מאת קבלנים לבנית 6 כתות לבית האגף בביה"ס „קדימה" ברח' נפתלי בקרית ביאליק.
2. את טפסי המכרז אפשר לקבל במחלקה ההנדסית של המועצה בשעות העבודה הרגילות תמורת הסך — 200.— ל"י שלא יוחזר.
3. פרטים נוספים ותכניות אפשר לקבל במחלקה ההנדסית בשעות קבלת קהל.
4. את ההצעה יש להכניס, במעטפה סגורה, לתיבת ההצעות בחדר מזכיר המועצה כשעליה הכתובת „מכרז 10/72 — תוספת בניה בביה"ס „קדימה" לא יאוחר מיום חמישי 14.9.72 בשעה 17.30.
5. על מגיש ההצעה להפקיד בידי גזבר המועצה, בשעת הגשת ההצעה, סך של 20,000.— ל"י, במזומנים או בערבות בנקאית בתוקף לתקופה של 60 יום.
6. אין המועצה מתחייבת לקבל את ההצעה הזולה ביותר או כל הצעה שהיא.

צ. לדרמן, ראש המועצה

החברה לניהול קרנות בנאמנות בע"מ

קרן	מחיר יחידה	מחיר פידיון	מחיר שוק
צבר	238.0	227.1	227.1
ארז	132.5	126.4	126.4
איתן	119.56	—	116.64

הנאמן: בנק הפועלים בע"מ

אדם רציני, בעל נסיון וידע רב, בנושאים: שיווק, מנהלה, ארגון, פרסום ויחסי צבור, משק, וכספים

בן 45, יליד הארץ, בעל יוזמה, חרוץ ואחראי, בעל הופעה נאה, כושר ליצג ולניהול מו"מ, מכיר היטב את המשק הישראלי, בעל קשרים טובים והמלצות מצוינות, מעוניין להחליף את מקום עבודתו ולהשתלב במפעל או חברה, כמנהל מסחרי או מנהל שיווק וכדומה.

בהצעות רציניות נא להפנות לת.ד. 39225 ת"א עבור ס.ג.

ישראל — נטל שכדאי לשאת בו

הקשרים עם ארה"ב — בפרספקטיבה נכונה

מאת פרופ' עמוס פרלמוטר

היחסים בין ישראל לארצות ה־ברית הם ביסודו של דבר בריאים וידידותיים, והקשר בין שתי המדי־נות מתנהל למישרין. ארצות הברית סירוהה במידה ניכרת את האינטרס הלאומי של ישראל, וישראל הפגינה יכולת טובה לגמול לה. הדבר הגו־רם בהתמדה לפתיחות כמיימם ב־יחסיהן הוא ראייתן הבלתי־סימטרית את האינטרסים היסודיים במזרח ה־תיכון.

לא כאן המקום לנתח — או אף לסקור — תבדיבל של יחסים בין ישראל לארה"ב. הדבר החשוב ב־שעה שמנתחים את המדיניות האמ־ריקאית במזרח התיכון הוא להעמיד את הקשרים עם ישראל בפרספק־טיבה הנכונה. אפשר היה להגדיר את העמדה האמריקאית כלפי ישראל בין 1948 ל־1970 כדלקמן:

א) ישראל בכללותה היא נטל, ב־עצמה על האינטרסים האסטרטגיים והאינטרסים של נפט.

ב) ארצות הברית היתה בבחינה מוסרית, אך לא כבחינה פוליטית, להתמך בישראל. למשל, כפי שכתב משה זיין בשבוע ב„הארץ" ב־1966, ארצות הברית התחייבה לעצמאותה של ישראל, אך לא לפירוש הישר־אלי לעצמאותה או לכה שישראל רואה כחיוני לקיומה ולהצלחה. ניכ־סון היה הנשיא הראשון שחייב את ארה"ב מבחינה פ ו ל י ט י ת לשל־מותה הטריטוריאלית של ישראל מ־עבר לגבולות החלוקה מ־1947 (ב־נאום לפני אסיפת שני בתי הקונ־גרס, בשובו ביוני 1972 ממוסקבה). כלומר, רק ב־1972 התחייבה ארצות הברית מבחינה פ ו ל י ט י ת למ־נוע סכנה לקיומה של ישראל, אך אף ניכסון לא פירש לאילו גבולות של ישראל התחייבה ארצות הברית.

ג) מתייחסים בחשד כלפי ישראל שהיא פועלת לסיפוח שטחים. דבר זה עורר פחד בקרב הערבים, וה־פחד סייע לחדירה הסובייטית לאי־זור.

כמה „ריאליסטים" פוליטיים ואי־דיאולוגים של הבטחון הלאומי טו־ענים בין שאר דברים:

1) קיומה של ישראל חוקה במריץ את החדירה הסובייטית לתוך העולם הערבי.

2) הסכסוך הערבי—ישראלי מת־ביר את חולשות העולם הערבי ו־גורם לערבים להיות תלויים בידידה של אמריקה.

3) סגירת תעלת סואץ היא מכ־בסה על הכלכלה של כמה כארצות באסי"ה.

4) עמידת הישראלים על עליונות הרתעה אווירית ואסטרטגית רצל ה־תנאים נוחים למהלומת־מנע, גורמת לישראל להיות תלויה יותר בנשק אמריקאי מתוחכם ונשק אסטרטגי משוכלל ביותר.

בקיצור, ישראל נחשבה בין שאר דברים למעמסה פוליטית־אסטרטגית על ארצות הברית. מבחינה הג־יונית ולמעשה אפשר היה לערער על כל אחת מן התזות הנ"ל, להפ־ריך אותן, ואף להכחישן. אך ה־בעייה בנימוקי־נגד היא, שהם בל־תי־משלמים באותה מידה כמו הנימו־קים שעליהם מערערים. אפשר היה לערער בקלות על התפישה של אלה המגיבים על התזות הנ"ל, ולגלות על נקלה פגמים רציניים לא רק ב־שיטה, בתפישה האינטלקטואלית ו־בפירוש של העובדות הנזכרות, אלא בעצם הצגת המצב שאותו מנתחים.

וייטנאם: אי לעובדות

וייטנאם היא הדוגמה הבולטת ב־יותר לכך. אי־היכולת להשיג את המטרה הביאה להמצאת מטרות חד־שות שנועדו להניח את דעתו של מקבל ההחלטות, הולה, בהיותו נתון לאתגר רציני, „טיהר מן העובדות" את מצב העניינים. התיאוריה של ה־דומינו, „חופש השמיים", „תגובת הג־בה" ונוסחאות אחרות שימשו גם בוייטנאם כדי לבטל עובדות ומצ־בים על־ידי „הסבר". כאן נעוץ גם כשלונם של „הפרגמטיסטים": בכל דרג של עימות עם המציאות של ישראל רוקן מצב העניינים מן העוב־דות, על־ידי הצגת נוסחאות חדשות ובלתי־פרודוקטיביות. ברוך שההקר־שר לכך היא תכנית רוג'רס.

ה„ריאליסטים" האנטי־ישראליים בקרב אנשי ההגנה והביון מנציחים את האגדה הנזכרה. איננו מצפים מן הבירוקרטים שיעמיקו בעניינים או שיפעלו בהתאם לתיאוריות פסי־כולוגיה וסוציולוגיה. אולם המפר־לת בווייטנאם ותבוסת „הפרגמטיסטים" במזרח התיכון הם דוגמאות בול־טות לכשלונות כאלה — כשלונות שמשותפים להם האנשים הטובים ב־יותר, כולל פרופסורים, אסטרטגים־בתוך־כוחה, אינטלקטואלים וחוק־רים של מדעי החברה.

גורם ליציבות

כיצד רואה הממשל ניכסון את תפ־קידה של ישראל?

1) ישראל יכולה לשרת, מתוך כוו־נה או שלא מתוך כוונה — אף כי לרוב שלא מתוך כוונה — את ה־אינטרסים האמריקאים: את החיז־וקיות של החתרות־בדרכי־שלום ה־קמות נגד תביעות ההגמוניה הסובי־טיות כלפי המזרח התיכון.

2) קיום ישראל, הישות היציבה ביותר במזרח התיכון מבחינה פו־ליטית והחזקה ביותר מבחינה צב־אית, משמש כמרתיע בפני אתגרים סובייטיים, אף כי ביסודו של דבר ברית המועצות היא הכוח המהפכני הגורם לחוסר יציבות באיזור. ישראל היא כוח יציב המסייע לייצב את האיזור. נוכל לנחש שבלי ישראל, או לוא היתה ישראל חלשה ובלתי־יציבה, היתה נשללת היציבות מיר־דן, לבנון וסעודיה.

3) עליונותה האסטרטגית של יש־ראל מסייעת למעבר בטוח וחלק מ־עידן העימות הגרעיני לעידן של ת־חרות־בדרכי־שלום. אכן יוכל המזרח התיכון להיות לדוגמא להתחרות־ב־דרכי־שלום כל זמן שיזוו מאמצי הרתעה ישראלים—אמריקאים משו־תפים, כדי לעמוד בפני האתגר של השתלטות סובייטית על העולם ו־התפשטות ימית סובייטית. אכן, ה־תמיכה האמריקאית המשכת בעליו־נות האווירית הישראלית שיכנעה את מצרים ואת ברית המועצות ל־הוציא חלק מן הכוחות הסובייטיים מן האיזור.

מוסקבה נענתה לבסוף

כשנפגש ב־1968 מיניסטר ההגנה של הנשיא ג'ונסון, קלארק קליפורד, עם מנהיגי הקרמלין הציע בין שאר דברים הסכם אמריקאי־סובייטי על הגבלת הזימון במזרח התיכון, סיר־בו לכך המנהיגים הסובייטיים. הם טענו שאין הם מוכנים להסכם כזה עד שיעבה כוח הנדיפות הישרא־לית כה כברי מתאים. סיסקו אמר לי באורח פרטי, שהוא ניסה לשכנע את הסובייטים להסכים לפיקוח על הזימון ונדחה שלוש פעמים (עד באמצע שנת 1972).

אולם האמריקאים מבחינים בשי־נוי ניכר בגישה הסובייטית לגבי הסכם כזה, בייחוד אחרי ההדחה המראתוני (של כמה שעה) שנערך במאי 1972 במוסקבה בין המרשל גרצ'קו להנרי קיסינג'ר. השניים סק־רו בפרוטרוט את המדיניות הבינלאו־מית שאחרי הסכם סאל"ט הראשון והסכימו, בין שאר דברים, כי שום איזור של סכסוך אינו שווה שיקריבו לו ההתקרבות הסובייטית—אמריק־אית. כדי לבצר את עידן הבטאי"ר מתק הסכימו השנים (לא בכתב) שבמזרח התיכון יש הברית ה ה ב נ ה סובייטית—אמריקאית.

העליונות הצבאית של ישראל ו־כוחה הפוליטי סייעו לייצב את ה־איזור. גרצ'קו קיבל כנראה עובדה זו. הנשיא האמריקאי הבא ימשיך ברוח שיחות מוסקבה (שהסובייטים התחילו להיענות לה), היינו פירוק מטען־הנפץ של המזרח התיכון.

הבנה אמריקאית—סובייטית זו ת־חייב את שני הצדדים, מצרים ויש־ראל, לנקוט יוזמות חדשות.

שלושה ימים בפטרה

טיול מאורגן מישראל לעיר הסלע בירדן

מאת גדעון אלון

„באקראי ממש בליתי שלושה ימים בירדן. שללא ספק ייזכרו בזכרוני זמן רב" — כך מספרת בהתרגשות עדה קראון מאנגליה, ילידת פולין שעלתה לישראל ב־1940 עם הוריה וב־1947 היא תושבת אנגליה. אביה אברהם פרי היה כמייסדי את־ברסי־כת תל־אביב היא סיימה את לימו־דיה הגבוהים בלונדון ושם בנתה את ביתה. בעלה ריצ'רד הוא אנגלי ובנה ג'רמי (21) קיבל את חינוכו בלונדון, אך ספג הרבה אווירה יש־ראלית ומבקר לעתים קרובות ביש־ראל.

יזמת איסתא

ישבנו באכסדרה של מלון הילטון בתל־אביב והגב' קראון שיחזרה את החוויה שעברה עליה מ־25 עד 27 ביולי, עת השתתפה בטיול־הבכורה של חברת הנסיעות לסטודנטים איס־תא לירדן.

„באקראי נתקלתי בהודעה צנועה בהבבי־יך במשרד איסת"א בתל־אביב, בדבר טיול לירדן. ביקשתי מהפקידה לשמוע פרטים על הנסיעה, אך היא לא ידעה עדיין דבר. האכרה שרק באותו יום נתבקשה לתלות את ה־הודעה. אני ובני היינו הנרשמים ה־ראשונים לטיול (שניהם סטודנטים ב־אוכספורד) ואמר לנו שאם יהיו עוד ששה אנשים, הנסיעה תתקיים. ביני־תיים נסע בני לטיול בסיני ובודדו עשה תעמולה בין חבריו שיצטרפו לטיול לפטרה. ארבעה מהם שנסעו, כולם סטודנטים גילאי 17—23, יהו־דים ונוצרים".

עדה קראון נפעמת כל אימת שהיא נזכרת שרגליה דרכו על אדמת ירדן. „הצעירים במסע התייחסו לכך כאל עוד נסיעה. אבל בשבילי היה זה כחלום להימצא במדינה ערבית. קשה לי לתאר את ההרגשות שאחזו בי במשך שלושת ימי שהותי בממלכה ירדן, כשהילכנו חופשיים בחוצות רבת עמון, כשרכבנו על סוסים בשביל הצר לסלע האדום וכשטיפסנו להר־נבו". המטיילים נסעו במוניות של „הולילנד טורס", משרד נסיעות מירושלים המזרחית, עד גשר אלנבי, שם הוכנסו לאוטובוס ערבי ועברו את הגשר. „לקצין ירדני ש־נכנס לאוטובוס אמרנו שאנו מטיילים מישראל והדבר לא עורר בו כל פליאה. ירדנו בצידו השני של הגשר ליד צריף קטן. בחור צעיר ואינטלי־גנטי ניגש אלינו, הציג עצמו כמדריך הטיול, נטל את דרכונינו, ביקש שנלווה אותו לתחנת הבקורת. שם לא החתימו את דרכונינו הבריטיים, בנימוק שהגדה המערבית היא חלק מירדן. נכנסנו למכוניות ועשינו דרכנו לרבת עמון" — מספרת הגב' קראון.

קדה קראון בפטרה

רבת עמון האפורה

התנועה בכביש היתה דלילה מאד והנוף חד־גוני ומשעמם. מדי פעם נעצרו המוניות ליד מחסומי צבא ומשטרה שערכו ביקורת סמויה. בקץ שעה הגיעו המטיילים לבירת ירדן.

רבת עמון עיר נקיה מאד — נזכרת עדה קראון — אבל משעממת, מעין עיר מזרח־תיכונית עם תערובת אי־רופית. היהודים מעטים נראים ברחו־בות. חיי הלילה צנועים מאד. אין תיאטראות, רק מספר בתי קולנוע.

הכבישים ברבת עמון רחבים ומר־דרגים, רמזורים רבים מכוונים את התנועה, אולם מספר המכוניות מועט. אי־פה אי־שם רואים חנויות: הארות הידור. רוכבים למכבה פלאפל...

לא רואים ברבת עמון נשים עם שמלות כיתי או לובשות מכנסיים, כי אם בעיקר בלבוש שמרני, ערבי או אירופי. חיילים ושוטרים מזויינים מסיירים בעיר ובודקים כלי רכב. הבניה ברבת עמון נמוכה ואין רואים גורדי שחקים כלל. עם זאת יש בה כמה שכונות יפות. ברובע המהודר של העיר, בו הבתים מצופים באבן, גרים בעלי אמצעים, דיפלומטים ו־פקידי ממשלה בכירים. ארמון ה־ספורט שבו מיטב השכלולים, מגרש כדורגל, שלוש בריכות שחיה עם סידורים מודרניים מאד, מאפשרים טיפוח ענפי ספורט שונים. ראינו גם את שני הארמונות של הוסיין הסמוכים לרבת עמון.

בלב העיר מתקר בית סוהר עשוי טיט. כששאלתי את המדריך מדוע בנו בית סוהר במרכז העיר, הוא ענה: „אם החליטו לבנותו כאן, לפחות שיהיה יפה". כאן התרשמתי מהאמפיתיאטרון הרומי העתיק. ספרו לנו שמתכוננים לערוך בו פסטיבלים. הוא גדול ורחב־ידיים פי כמה מה־תיאטרון הרומי בקיסריה".

האכסניה הגדולה של המטיילים היתה מן האוכל במלון „פילדלפיה". לדברי הגב' קראון לא היה זה אוכל מזרחי, כי אם אירופי; בינוני ברמתו.

ביום בואם בשעות אחה"צ יצאו המטיילים לג'רש, מהלך 40 ק"מ צפו־נה מרבת עמון. הגב' קראון מתפעלת מן הצורה בה השתמרו העתיקות בעיר. מצויים בג'רש מקדשים, אמ־פיתיאטרון גדול ופורום ונשמרו יפה עמודים קורינתיים לכל אורך הרחוב הראשי.

ברכיבה לסלע האדום

גולת הכותרת של הביקור הקצר בירדן היה בפטרה. מספרת הגב' קראון: בבוקרו של היום השני יצאנו במוניות לנסיעה שנמשכה שלוש שעות (200 ק"מ) לסלע ה־אדום. נסענו דרומה בכביש המוליך לעקבה, בדרך פגשנו מטיילים ערבים עמוסים במזוודות ובסלים, על נשיהם וטפם. מרבית הדרך שוממה ורק מדי פעם רואים כתמי ירק של כפרים חקלאיים, בהם מומחים איטלקים מדריכים את עובדי האדמה הערבים.

לפתע הגענו לכפר קטן „פטרה", משם כבר יכולנו לראות את הסלעים האדירים, המהבים ביופים. זו היתה חוויה גדולה, ממש חג לעין וללב. כאן היתה עיר בנויה שקיבלה צביון חדש על־ידי הרומאים.

נסענו בכביש צדדי צר. לאחר כברת דרך יצאנו מהמוניות, עלינו על סוסים שהועמדו לרשותנו והחיל־נו לרכב בדרך־עפר צרה, בתוך קניון לאורך 3 ק"מ, כשמצידינו סלעי הרים נפלאים בגוני אדום, המשנים את צבעיהם עם השתברותם של קרני השמש. בסלעים האדירים בגובהם נחצבו ארמונות ומערות־קבורה ה־מקושטות בסגנון הלניסטי.

בקצה הקניון הצר ניגלתה לעינינו בקעה צנומה המשתרעת על כ־5 קמ"ר, המוקפת ברכס הרים אדומים כבחצי עיגול, ועל אחד מהם מזדקר ארמון־האוצר הנפלא, שבימי הרומ־אים היו הסוחרים מפקידים בו את חפצי הערך שלהם. אל הארמונות מובילים שבילים ומדרגות צרות. ארמון המשפט מרשים ביופיו וב־בקעה שבה שכנה בימים קדומים העיר הנבטית פטרה, מצוי אמפי־תיאטרון משומר־היטב, בו חופרים ארכיאולוגים ומנסים למצוא שרידים מהעיר הרומית העתיקה. מוזר, אך תיירים רבים לא הגיעו גם לכאן. משך כל זמן ביקורנו בפטרה נתקלנו רק בשלושה תיירים.

אכלנו ארוחת צהרים בבית הארחה קטן המצוי בלב הבקעה. לאחר מכן חזרנו ברכיבה אל המוניות, באותה דרך צרה שרחבה כ־3 מטר.

מעל פסגת הר נבו

גם העליה להר נבו היתה חויה עמוקה למטיילים.

המדריך הערבי שלנו, יליד ירו־שלים, שנמנע מלשוחח על נושאים פוליטיים, גילה בקיאות בסיפורי ה־מקרא — מספרת הגב' קראון — המכוניות העפילו אל ראש ההר ו־צפינו על צפון ים המלח, עמק ה־ירדן, יריחו וירושלים. כשירדנו מהר נבו, שהוא ההר היחיד בסביבה כולה, הגענו לכפר מאבה. זהו כפר צ'ר־קסי ובו כנסיה אורתודוכסית שנבנתה לפני מאה שנה על חורבות כנסיה עתיקה. בתוכה ראינו את הפסיפס המפורסם המתאר את מפת המזרח הקרוב, בה ניתן להבחין בשמות ערים עתיקות — ובמרכזן ירושלים.

הגענו חזרה לגשר אלנבי. נפרדנו מהמדריך הסימפטי ועברנו את הבי־קורת הקצרה של הירדנים, שברכתנו בחיוך לשלום. בצד הישראלי של הגשר נע הכל בעצלתיים. שעה וחצי המתנו עד תום הביקורת היסודית. כשהחילותי לדבר עם אנשי המכס בעברית, הם הופתעו, ממש נדהמו: „מה את עשית שם — שאלו — איך הגעת לכאן?"

כבר לא היה בי הכוח לחזור ולספר את השתלשלות הטיול. החתימו לנו את הדרכונים בחותמת „מבקרי קיץ", כי לא היתה חותמת אחרת, וכשבני חזר ללונדון שוב עצרוהו בלוד בבי־קורת ושאלו „מניין לך החותמת ה־זאת?"

כשסיפר שהיה בירדן בטיול הרא־שון לתיירים מישראל, זקפו גבות וביקשו לשמוע פרטים — אומרת הגב' קראון.

בשנה הבאה מקווים ראשי איסת"א לארגן טיולי סטודנטים גם למצרים. „כשיהיו טיולים למצרים בודאי אש־מח להצטרף, אבל לא בטיול הרא־שון" — אומרת הגב' קראון, החו־זרת השבוע ללונדון עמוסה רשמים וחוויות.

המיליונרים הצעירים התורמים למקגאוורן

מאת מייקל ג'נסן

מיוחד ל„הארץ"

מ„ניו־יורק טיימס"

ניו־יורק

ממיליוני הדולרים תרומות ומלו־וות שזרמו ועוד זורמים לקופת מסע ה־בחירות של מקגאוורן חלק גדול בא מקבוצה קטנה של מיליונרים צעי־רים שעושרם בא להם לרוב בירו־שה, ושברוב המקרים מעוניינים יותר בבעיות סוציאליות מאשר בתפקיד של שגריר או במשרה ממשלתית ב־עתיד.

כמה מן התורמים הם יורשים להון גדול שנצבר בתעשיה. אחרים צברו את כספם בחולסטרים או בעס־קים. יש ביניהם חקלאי ממדינת אורגון, סטודנט בן 24 למשפטים מניו־יורק, ופרופסור צעיר מהאר־וורד. כמה מן המיליונרים הצעירים עובדים במטה מסע הבחירות של מקגאוורן, ורובם רוצים באלמוניות. יש מהם שעליהם הוטל התפקיד למצוא תורמים צעירים בעלי הלך רוח דומה.

אך על אף המלוות התרומות הגדולים שנתקבלו מתורמים עשי־רים, מורכבים כ־90% מכל הכספים שנתקבלו בשביל מסע מקגאוורן, מ־סכומים של פחות מ־100 דולר — אומר הנרי קימלמן, מנהל הכספים של מקגאוורן. בהוסיפו שבחודש ה־אחרון נתקבלו 45,000 תרומות. ב־מלוות הגדולים, אמר, משתמשים בחלקם כדי לממן משלוח פניות ישירות בדואר ורישום בוחרים.

אחד התורמים הצעירים העשירים הוא אלאן דייויס, שמשפחתו צברה את הונה בעסקי ביטוח. הוא עובד במטה מקגאוורן בניו־יורק בתכנית המכונה „תקופתו של מקגאוורן" — מגבית מכוונת לבני פחות מ־30. דייויס בן ה־24, סטודנט למשפטים בשנה השלישית באוניברסיטה של ניו־יורק, נתן — לפי מקורות באר־גון של מקגאוורן — מלוות ותרו־מות המסתכמים בסכום של יותר משש ספרות.

מדוע עוזר הוא לממן את מק־גאוורן? „אדם המדבר בשם העם זקוק למקור אלטרנטיבי של המי־מון", אמר בראיון בטלפון. „עיקר ענינו של מקגאוורן הוא באנשים, ואני חושב שיציב דוגמא לאנשים להסתודד זה עם זה".

התומך צעיר אחר של מקגאוורן הוא מוריס דיס, בן 35, עורך דין ל־עניני זכויות האזרח ממונטגומרי ש־במדינת אלאבמה. הוא עובד במטה מקגאוורן בוואשינגטון והלווה ל־מאמץ הבחירות יותר מ־190,000 דו־לר. דיס, שנולד במשק קטן ועשה את הונו במכירת של ספרים, אמר, כי הוא רואה בנשיא ניכסון „איום רציני על חרויות האזרח שלנו".

ג'וליאן פרייס בן 31, גם הוא תורם צעיר עשיר. הונו בא לו מ־חברת ביטוח בצפון קרולאינה ש־סבו יסד אותה. פרייס, מוסמך של גילפורד קולג' בצפון קרולאינה, הוא עתה חקלאי באשלאן שבמדינת אור־יגון. מאז פגש את מקגאוורן ב־אביב באוריגון הוא נתן לו 65,000 דולר. „אני משער שהיו אלה דבו־תיו על המלחמה שמשכו אותי לראי־שונה אל מקגאוורן", אמר. „כן, איני סבור שהרפובליקאים מספקים הנה־גה מהוהה, נדיבה, נוחגת".

בין הכמות הידועים הפועלים ל־מען מקגאוורן ותורמים למען מסע הבחירות שלו נמצאים מקס פאק־טור מן המשפחה בעלת מפעלי ה־קוסמטיקה, וסטיוארט מוט, יורש מפעלי ג'נרל מוטורס.

מוט, בן 34, זכה כנראה לפיר־סום הרב ביותר מבין המיליונרים הצעירים. הוא אמר שנתן, הילווה או התחייב ליותר מ־500,000 דולר בשביל מסעי מקגאוורן לבחירות ה־מוקדמות והכלליות. אם ייבחר מק־גאוורן, אמר מוט, הוא היה רוצה לעבוד על תכניות מיוחדות כגון חקר גידול האוכלוסיה, או להיות חבר בועדה על עניני צדקה והסק־טור הפרטי. הוא הוסיף שרוב ה־תורמים הצעירים אינם מעוניינים ב־משרות בממשל של מקגאוורן, וה־מעטים ביניהם בעלי השקפה של קה והן.

כמה מבין התומכים העשירים של מקגאוורן הם מן החוף המערבי של ארצות הברית. למשל, איש עסקים בן 42, מיילס רובין, הוא יושב ראש מועצת המנהלים של חברה להק־שורות בלוס אנג'לס. הוא קיבל על עצמו לגשת לגיוס תרומות גדולות בשביל מקגאוורן, השתמש בשביל הסכום ב־150,000 דולר מכספו שלו, שכ־100,000 דולר מהם ניתנו בהלוואה. רובין אומר שבין השאר נובעת התלהבותו ממקגאוורן מהר־גשה כי הסנטור „יצמצם ההוצאות בזבוז על הגנה, ויקציב כספים אלה למטרות אחרות".

תמיכה פעילה למקגאוורן נותן גם מרטין פרץ, בן 33, פרופסור־עוזר ללימודים סוציאליים בקולג' של הארוורד. לדבריו נתן 25,000 דו־לר. גם הוא אמר שתמיכתו מיוסדת על האמונה כי מקגאוורן ישים קץ למלחמה ו„יפנה את הארץ לעבר צדק סוציאלי".

אף כי הופעתם של המיליונרים הצעירים נתנה דחף בלתי רגיל ל־מאבק גיוס הכספים בשביל מק־גאוורן, יש גם מספר רב של תור־מים מפורסמים יותר למסע הבחירות, כתומכי הפסקים הכספים. למשל, האוארד מצנבאום ושותפו לעסקים אלוהה בונדה, שניהם מקליבלנד, הילוו למסע הבחירות של מקגאוורן סכום המסתכם בשש ספרות.

מצנבאום הוא מיליונר ליברלי ש־ניצח את ג'ון גלן, האסטרונאוט לשעבר, בבחירות מוקדמות לסנאט ב־1970, אך מאוחר יותר הפסיד בבחירות. הוא מסרב לגלות את היקף תרומתו. אך בונדה, יושב ראש מו־עצת המנהלים של חברת שרותים לצרכן, אמר כי התרומות והמלו־וות כנראה, מסתכמים בסכום של שש ספרות.

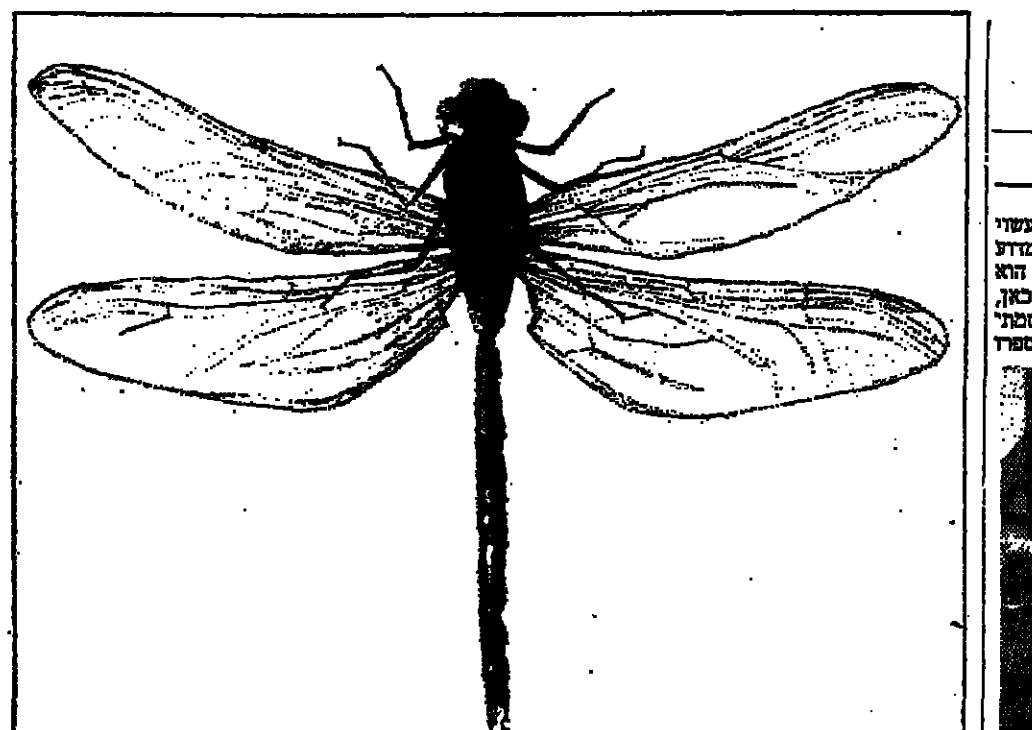

עם זבנגתוש אין סיכוי ליתוש!

זבנגתוש - המשחה האידיאלית להגנה בפני יתושים, זבובים וחרקים אחרים. בעלת ריח נעים, אינה יוצרת גירוי.

שמן

פרום/אדלה

בבית המשפט המחוזי בחיפה

תיק קיום צוואה 1022/72

בענין: הצוואה של המנוח יצחק ורידמן ז"ל מכרכור שנפטר ביום 4.4.7. בכפר־סבא.

המבקשת: שושנה פרידמן, ע"י ב"כ עוה"ד י. רינשטיין ו/או א. פרק מרח' יהודה הלוי 112, תל־אביב.

ה ז מ נ ה

להוי ידוע כי המבקשת הגישה ל־בית המשפט בקשה למתן צו קיום צוואת הכנות.

הריני מזמין בזה כל אדם להתייצב בבית המשפט תוך 15 יום מיום פר־סום הזמנה זו וליתן טעם אם יש לו טעם כלשהו — מדוע לא יינתן צו קיום צוואת המנוח, שאם לא כן יתן בית המשפט צו כטוב בעיניו.

ש. דוי, שופט

ר ש ם

עכשיו תוכל לקבל

יותר ריבית

יותר הצמדה

יותר פטור ממס

בתכנית החסכון

מתמיד

של בנק הדואר

שלח ותקבל פרטי התכנית

לכבוד

בנק הדואר

רח' צאלח א־דין, ירושלים.

אבקש לשלוח לי פרטים על תכנית החסכון החדשה „מתמיד".

שם______

כתובת______

חוק התכנון והבניה תשכ"ה — 1965

מחוז תכנון מקומי תל־אביב—יפו

הודעה בדבר הפקדת שינוי תכנית מפורטת

1. נמסרת בזה הודעה, בהתאם לסעיף 89 לחוק התכנון והבניה, תשכ"ה — 1965 כי במשרדי הועדה המחוזית לתכנון ולבניה, מחוז תל־אביב, ובמשרדי הועדה המקומית לתכנון ולבניה תל־אביב—יפו הופקד שינוי תכנית מפורטת הנקרא: „תכנית מס' 1638 שנוי מס' 1 לשנת 1972 לתכנית מפורטת מס' 256 ביחד עם התשריט המצורף אליו.
   ואלה הם השטחים הכלולים בשנוי התכנית:
   גוש 6625
   חלק מחלקה 631.
2. נמסרת בזה הודעה בהתאם לסעיף 89 לחוק התכנון והבניה, תשכ"ה — 1965 כי במשרדי הועדה המחוזית לתכנון ולבניה, מחוז תל־אביב, ובמשרדי הועדה המקומית, לתכנון ולבניה תל־אביב—יפו הופקד שינוי תכנית מפורטת, הנקרא: „תכנית מס' 1607 שינוי מס' 2 לשנת 1972 של תכנית מס' 1047 ביחד עם התשריט המצורף אליו.
   ואלה הם השטחים הכלולים בשנוי התכנית:
   גוש 6903
   חלקה החלקי חלקה: 145, 155, 156, 811, 825—837.
3. נמסרת בזה הודעה, בהתאם לסעיף 89 לחוק התכנון והבניה, תשכ"ה — 1965 כי במשרדי הועדה המחוזית לתכנון ולבניה, מחוז תל־אביב, ובמשרדי הועדה המקומית לתכנון ולבניה תל־אביב—יפו הופקד שינוי תכנית מפורטת, הנקרא: „תכנית מס' 903 שנוי מס' 1 לשנת 1972 של תכנית מפורטת מס' 772 ביחד עם התשריט המצורף אליו.
   ואלה הם השטחים הכלולים בשנוי התכנית:
   גושים: 7110 — 6167
   חלקות: 121 — 242 חלק.
4. נמסרת בזה הודעה, בהתאם לסעיף 89 לחוק התכנון והבניה, תשכ"ה — 1965 כי במשרדי הועדה המחוזית לתכנון ולבניה, מחוז תל־אביב, ובמשרדי הועדה המקומית לתכנון ולבניה תל־אביב—יפו הופקד שינוי תכנית מפורטת, הנקרא: „תכנית מס' 1599 שנוי מס' 1 לשנת 1972 של תכנית מס' 1183 ביחד עם התשריט המצורף אליו.
   ואלה הם השטחים הכלולים בשנוי התכנית:
   גוש 6107
   חלק מחלקה: 7 — מגרש 22.

כל מעונין בשינוי התכניות רשאי לעיין בהן, ללא תשלום, בימים ובשעות שהמשרדים האמורים פתוחים לקהל.

כל מעונין בקרקעות בבניינים בכל פרט תכנוני אחר, הרואה את עצמו נפגע על ידי שנויי התכניות, וכן מהנדס ועדה מקומית שמרחב התכנון שלה כלול בתחום התכנית או הגובל אתו, רשאי תוך חדשיים מיום פרסומה של הודעה זו ברשומות להגיש התנגדות לשנויי התכניות במשרדי הועדה המקומית האמורה.

הודעה בדבר אישור שנוי תכנית מפורטת

1. נמסרת בזה הודעה בהתאם לסעיף 117 לחוק התכנון והבניה, תשכ"ה — 1965, כי הועדה המחוזית לתכנון ולבניה — מחוז תל־אביב, החליטה, באשור שר הפנים, לאשר שנוי תכנית מפורטת הנקרא: „תכנית מס' 1383 שנוי מס' 1 לשנת 1969 לתכנית מפורטת מס' 483 גוש 7052 — חלקה 257 חלק מחלקות 217, 266 שהודעה על הפקדתו ביחד עם התשריט המצורף אליו, פורסמה בילקוט הפרסומים מס' 1729 מיום 17.6.71 תשל"א, עמ' 1927.
2. נמסרת בזה הודעה בהתאם לסעיף 117 לחוק התכנון והבניה תשכ"ה — 1965 כי הועדה המחוזית לתכנון ולבניה — מחוז תל־אביב, החליטה באשור שר הפנים, לאשר שנוי תכנית מפורטת הנקרא: „תכנית מס' 1466 שנוי מס' 1 לשנת 1971 לתכנית מפורטת מס' R/232 גוש: 6624 חלקה 298, שהודעה על הפקדתו, ביחד עם התשריט המצורף אליו, פורסמה בילקוט הפרסומים מס' 1718 מיום 6.5.71 תשל"א עמ' 1612.

השנויים האמורים בצורה שבהן הועדה המחוזית אשרה אותן, ביחד עם התשריטים המצורפים אליהם הופקדו במשרדי הועדה המחוזית האמורה וכן במשרדי הועדה המקומית לתכנון ולבניה, תל־אביב—יפו וכל מעונין רשאי לעיין בהם, ללא תשלום, בימים ובשעות שהמשרדים הנ"ל פתוחים לקהל.

ד. רזניק

יושב ראש הועדה המחוזית לתכנון ולבניה מחוז תל־אביב

בבית המשפט המחוזי בחיפה

תיק מספר 949/72

הודעה בדבר בקשה לפירוק חברה

בענין: פקודת החברות.

ובענין: פירוק החברה מסגריבב בע"מ, המרץ היפה ע"י משרד ה־רישוי.

המבקשת: סוכנות מכוניות לים התיכון בע"מ, מרח' יצחק שדה מס' 30, תל־אביב, ע"י ב"כ עו"ד יוסף עבר־כהן מרח' יבנה מס' 44 תל־אביב ו/או עו"ד שלום כהן מרח' הרצל 2, חיפה.

נמסרת בזה הודעה, כי ביום 1.8.72 הוגשה בקשה לבית המשפט המחוזי בחיפה לפרק את החברה הנזכרת לעיל וכי בקשת פירוק זו תישמע בפני בית המשפט היושב בדין ביום 27.10.72 בשעה 8.30.

כל נושה או משתתף של החברה האמורה במתן צו בענין הבקשה או להתנגד לכך, רשאי להופיע בשעת הבירור, אם בעצמו או באמצעות עו־רך הדין שלו. העתק מן הבקשה יו־תן לכל נושה או משתתף של החברה שידרוש זאת מן החתום מכה המודה התשלום הקבוע בצדו.

6.8.72

שלום כהן, עו"ד

ב"כ המבקש

רח' הרצל 2, חיפה

הערה: כל הרוצה להופיע בש־עת בירור הבקשה האמורה חייב למ־סור, או לשלוח ע"י הדואר לחתום לעיל הודעה על רצונו זה. ההודעה בציון השם והמען של האיש או ה־פירמה ובחתימתם או בחתימת בא כוחם, צריכה להימסר או להישלח באופן שתגיע אל החתום לעיל לא יאוחר משעה 1.00 של יום 26.10.72.

אם הנך מעוניין במצלמות ומסרטות מפורסמות, דרוש

Leitz Leica M4

LEICAFLEX SLR.

CINE CAMERAS SUPER 8 and 16 mm.

Rollei ROLLEIFLEX Rollei 35

ללא מכס

עבור עולים חדשים!

להשיג בכל בתי המסחר המובחרים לצלום

הסוכנים: א. ברנר ובניו בע"מ

BERNER

המפלגה הליברלית העצמאית

סניף תל־אביב

הודעה לחברי הסניף

בהתקרב המועד לעריכת הבחירות

לועידת מפלגת ל"ע

מודיעים אנו בזה לחברי סניף תל־אביב,

כי נערכה רשימה ראשונה של החברים, בעלי זכות בחירה.

הרשימה מוצגת במשרדי הסניף, רח' המלך ג'ורג' 48, בת"א (בנין קולנוע „מקסים"), חדר מס' 305, בקומה ג'.

כל המעוניין לבדוק את הרשימה ולהבטיח את זכות הצבעתו: כל מי שיש לו התנגדות לתוכן הרשימה, יכול להגיש השגותיו בכתב לועדת הבחירות עד יום רביעי, י"א בתשרי השל"ג (20/9/1972). הסניף פתוח לבדיקת הרשימות בכל יום עד שעה 1 לפנה"צ ובימי ג' ו־ה' גם בשעות 5—7 אחה"צ.

יו"ר ועדת הבחירות לועידה ל"ע

סניף תל־אביב

עו"ד מאיר כבל

נמשכת ההרשמה לדגמי

VOLVO 1973

החידושים האחרונים של VOLVO בדגמי 1973 יפתיעו גם אותך ביעילותם, ויעניקו לך מכונית בטוחה יותר, נוחה יותר ומשובחת יותר.

„מאיר" חברה למכוניות ומשאיות בע"מ

בבעלות מאיר קז ובניו

תל־אביב רח' קרליבך 23, טלפון: 289191

המפיצים: ירושלים: אוטו רון, המלך דוד 8, טל. 221588 חיפה: אברהם ריף בע"מ, אלנבי 3, טל. 524391

נצרת: ג'ורג' מוסלם, טל. 54531 באר־שבע: צ.מ.ח., רח' הנגב 9, טל. 2230

VOLVO

هكذا من الأصل

هكذا من الأصل

הלוח הכפול הארץ ידיעות אחרונות

המשרד הראשי: תל־אביב שד' רוטשילד 99 (בגב שינקין)
טלפונים: מחלקת מודעות — 249905, 230521, 230401
המחיר: יום חול: 1.00 ל"י לשורה / יום ו': 1.20 ל"י לשורה

פרקי היום בתנ"ך

● דברי הימים א' (נ"ד).

המשנה היומית

● נזיר ה' (נ"ד).

גל א'

6.00	„מה טובו אהליך" ושיר של יום
6.10	התעמלות בוקר
6.20	שעון מוסיקלי
7.05	סקירת עתוני ה' בוקר
7.15	זמר זמר לך
7.50	„אור יהודה"
8.10	בוקר טוב
10.05	לעקרת הבית
11.40	לאן הערב
12.05	במפגש יוצר
12.30	בחצי היום — מד מנים וחדשות

חדשות
רשת ב'

6.05	7.00	8.00	9.00
10.00	12.00	13.00	14.00
15.00	16.00	17.00	18.00
21.00	22.00	23.00	24.00
01.00			

חדשות בלועזית
רשת ד'
באנגלית:
7.00 13.30 20.30
בצרפתית:
7.15 14.00 20.45

הגל הקל

גלי צה"ל

טלוויזיה

תורנות רופאים לפי המקומות

תל־אביב
● ד"ר סגל, בלוך 12, טל. 247860. ד"ר הראבן, אפשטיין 6, טל. 443281.
● במד"א, טל. 101, 614333. רופא בין השעות 8 בערב עד 7 בבוקר, המבקר חולים בבתיהם.
ירושלים
● הזמנת רופאים במקרים דחופים מ־8 בערב עד למחרת ב־7 בבוקר, טל. 101. בתחנת מד"א מרפאה ורופא לטיפולים דחופים מ־7 בערב עד לחצות. מיועד למקרים דחופים בלבד.
חיפה
● רופא תורן במד"א, טל. 101.
קופ"ח לאומית
● קופ"ח לאומית בתל־אביב רח' מונטפיורי 9, טלפון: 57663 מ־8 בערב עד 1 אחר חצות משעה 1 בלילה בא לפנות לתורנות לילה של מד"א, טלפון 101.
קופת חולים מכבי — תורנות לילה
● בין השעות 8.00 בערב עד 7.00 בבוקר.
● תל־אביב: מגן דוד אדום, טלפון 101.
● בת־ים: מד"א, טל. 843134. ● פתח תקוה: מד"א, טל. 912333. ● אשדוד: מד"א, טל. 22222. ● ירושלים: מד"א, טל. 101. ● חיפה: טל. 63333. כל לילה עד שעה 7 בבוקר וכן בימי שבת וחגים. עזרה ראשונה נפשית
● ערות טלפוני: 69911—2.

תורנויות בתי חולים

● תל־אביב: איכילוב.
● ירושלים: הדסה (ילדים, עיניים), שערי צדק (פנימית, כירורגית), ביקור חולים (נשים).
● חיפה: רמב"ם.

תורנות בתי מרקחת

● תל־אביב: המלך ג'ורג' 72, טל. 225740. צפון, יהודה המכבי 33, טל. 449995.
● ירושלים (גם בשעות אחה"צ): בסיס, שטראוס 10, טל. 222911. פרטי: בסיס, אל הריר 9, טל. 222911. אל סוזי, באב האן אל זית, העיר העתיקה, טל. 82040. פרטי ב א. אל סוזי, בית חנינא, טל. 83065.
● חיפה: רמב"ם, ארלוזורוב 29, טל. 662974.
● ... הדסה, כצנלסון 151, טל. 722271. ● בני ברק: הנשיא, ז'בוטינסקי 111. ● ... ● אילת: מרכזי.

קבלנים

וילות ובתים

דירות בדמי מפתח

דירות בשכר חודשי

חדרים מרוהטים

ביקוש דירות

אולמות

משרדים

חנויות

דירות מרוהטות

דירות

דירות למכירה

עסקים

מחסנים

מגרשים

בתי מלאכה

הצעות עבודה

ביקוש עבודה

הלוח הכפול הארץ ידיעות אחרונות

המשרד הראשי: תל־אביב שד' רוטשילד 99 (פנת שינקין)
טלפונים: מחלקת מודעות — 248905, 230521, 230401
המחיר: יום חול: 1.00 ל"י למלה / יום ו': 1.20 ל"י למלה

אופנועים וקטנועים

● מילון 1964 ... לשנה ... ראשונה ... 024205

● לפקידים! לקראת החגים ... אופנוע "הונדה" ...

● בדיקה קטנועים (לפני ה קניה) הרצה ע"י דינמומטר ...

מציעים למכירה

● הזדמנות לגבר ... שעון זהב ... 265680

● מיטר אמפליפייר ... 913302

● למכירה עגלת תינוק ...

רוצים לקנות

● אברהם ארנון, עם קירור אויר ומים, טל' 868376.

● "חלובה" קונה ומוכר רהיטים משומשים ופריג'ידרים, טלפון 874241.

● קונים רהיטים משומשים פריג'ידרים, תיקונים ירדן ...

● קונה כל חפצי בית ...

בתי־ספר ושיעורים

● אנגלית צרפתית ...

מכונות כביסה

● מכונות כביסה חדישות 1972, גם ב־50 ל"י לחודש ...

מכונות כתיבה

● השאלה, מכירה ותיקונים ... רוטשילד 10, טלפון 59046.

מכונות גילוח

● אליאס, מכירה והתיקונים מכל הסוגים, עליה 10, טל' 826110.

מקררים

● פריג'ידרים בהזדמנות: אחריות ל־5 שנים מחירים זולים בתשלומים נוחים 50 ל"י לחודש, "קירור אביב" המלך ג'ורג' 29 תל־אביב.

ביקוש רכב

השכרת רכב

מכוניות

חיות בית

● למכירה גורי בוקסר מגזעים נועזים טלפון 742996.

הלוואות

● לעובדי מדינה הלוואות נוחות! ...

רהיטים

דודי שמש וחשמל

שרותים

ספרים

תקליטים / חקלאות

טלוויזיה

תריסים

ריקודים

כלי נגינה

נופש

הלוח הכפול חיפה והצפון

וילות ובתים

● דניה א' קוטג' ...

דירות למכירה

מכוניות למכירה

בתי־ספר ושיעורים

רהיטים

מציעים למכירה

אופנועים וקטנועים

שעונים

פרסומים

הלוח הכפול ירושלים

קבלנים

דירות למכירה

דירות בדמי מפתח

דירות בשכר חודשי

דירות מרוהטות

עסקים

חדרים מרוהטים

ביקוש דירות

ביקוש עבודה

הצעות עבודה

רהיטים

הלבשה

מכוניות

נופש

חיות בית

מגרשים

תנויות

למלון רייך ירושלים
בית הכרם, טלפון 523121
דרוש
(NIGHT AUDITOR)
פקיד לילה
תנאים טובים למתאים.

למרכז הסתדרות המורים בישראל
דרוש
עוזר למנהל חשבונות ראשי
בעל נסיון

הדרוג המוצע: י"ג—י"ד של הדרוג האחיד.
המעוניינים יפנו בכתב למרכז הסתדרות המורים, בן סרוק 8, תל־אביב, טל' 260211

דרוש מוכר
לאולמי התצוגה והמכירה
של ביח"ר "ענג"
ברחוב אלנבי 95, ת"א
גיל עד 50
תנאים טובים לאדם המתאים
המעוניינים יפנו אישית בימים רביעי וחמישי בין השעות 15.00 עד 17.00

אסם
תעשיות מזון בע"מ
דרושים
נהגים
לאספקת סחורה לחנויות
בעלי רשיון נהיגה ג—3, עם ותק של שנה לפחות.

עבור סניף תל־אביב:
מקום מגורים: ת"א, ר"ג, בני־ברק, גבעתיים, פתח־תקוה.
המעוניינים מתבקשים לפנות למחלקת המכירות, רחוב החשמל 5, תל־אביב, בין השעות 08.00—10.00

עבור סניף ירושלים:
מקום מגורים: ירושלים.
המעוניינים מתבקשים לפנות לסניף "אסם" ירושלים, רח' שמגר 11, רוממה, בין השעות 09.00—11.00, טל. 522216.

א.א.י.ל ישראל בע"מ
תעשיות אלקטרוניקה
דרושים
פקיד מכירות
* לעבודה באגף השיווק במחלקת מכירות בארץ בהכנת התחשיבים והצעות, טיפול בהזמנות, מגע עם לקוחות וכו'.
* רקע טכני, יתרון.

פקידת חשבונות
* לעבודה באגף הכספים, ידע בהנהלת חשבונות, יתרון.
* הדפסה בשפה העברית.

מזכירה
* לעבודה במח' העוסקת בשיווק.
* ידיעת עברית ואנגלית והדפסה בשתי השפות.

נא לפנות בכתב, או טלפונית 782141, או 787131 אל מחלקת כח־אדם (בציון המשרה המוצעת) רחוב מבצע קדש 48, בני־ברק, 51203.
סודיות מובטחת

הלוח הכפול נתניה

קבלנים מציעים

● סולל בונה נתניה, בונה ל־מכירה דירות נהדרות עם כל השיכלולים בנהגיה והדר השרון. פרטים במשרד: רח' הרצל 51, נתניה, טלפונים: 053-23934, 053-23958.

דירות בשכר חודשי

● דירה 2 חדרים שכונה ה' עליה 2/6 קבירוז.

נופש

● מלון גן־המלך נתניה, טל' 053-23913, כשר, נופש הבראה ...

דירות למכירה

● במרכז נתניה בהזדמנות ל־מכירה 2 חדרים, 2 מרפסות ...

هكذا من الأصل

هكذا من الأصل

הלוח הכפול | הארץ | ידיעות אחרונות

המשרד הראשי: תל־אביב שד׳ רוטשילד 99 (פנת פינקס)
טלפונים: מחלקת מודעות — 248905, 230521, 230401
המחיר: יום חול: 1.00 ל״י לשורה / יום ו׳: 1.20 ל״י לשורה

א.א.ל ישראל בע״מ
תעשיות אלקטרוניקה
דרושה
פקידה/כתבנית
לעבודה במשרה מלאה
הדפסה באנגלית ובעברית
אנגלית שפת אם — יתרון
לפנות טלפונית 782141, 787131 או בכתב אל מח׳ כח־אדם, רח׳ מבצע קדש 48, בני־ברק 51203

לחברת ביטוח גדולה בתל-אביב
דרושות
1. כתבנית עברית
2. פקידות
לחשובי פוליסות
התנאים הדרושים:
בוגרות תיכון לאחר שרות צבאי
יש להתקשר לטל. 283221 מחלקת כח־אדם

לחברה לבנין
דרוש/ה
מנהל/ת חשבונות
עצמאי/ת
סוג ד׳
למשרה מלאה
(אפשרות לחצי יום בשעות הבוקר)
רצוי בעל/ת נסיון בענף הבנין.
לפנות בכתב יד בפרטים מלאים לת.ד. 1049 תל אביב, עבור „חברה לבנין".

ל„חלמיש" — חברה ממשלתית עירונית לשיקום הדיור בתל־אביב—יפו
דרוש
סגן מנהל כללי
התפקיד: אחראי על פעולות שיקום הדיור (איכלוס ופינוי), המנגנון המקצ׳. כפוף למנכ״ל.
כישורים: נסיון רב בעבודה, השכלה תיכונית לפחות (רצוי בוגר אוניברסיטה במדעי החברה), כושר אירגון וניהול משא ומתן.
הדרגה: י״ח—י״ט של הדירוג האחיד; לבעלי השכלה אקדמאית תיקבע הדרגה בהתאם.
בהצעות בכתב נא לפנות ל„חלמיש", שד׳ ירושלים 45, יפו. לציין: הצעה למנכ״ל.

לחברה להנדסת בנין בהיקף ארצי
דרושים
1. מנהל עבודה עצמאי
לנהל פרויקט בתל־אביב
2. מהנדס בצוע מעולה
המעונינים מתאימים יפנו בכתב לת.ד. 36046 בציון „חב׳ להנדסת בנין".

למשרד השקעות
דרושה
מזכירה
בעלת הופעה נאה, גיל 23—27
הדפסה בעברית, כושר הבעה באנגלית
לפנות: בלו סקי קארוואן,
רח׳ הירקון 152 תל־אביב,
טלפון 249184

מגדל־בנין
חברה לביטוח בע״מ
דרושות
כתבניות עברית
לעבודה בת״א
יש להתקשר לטלפון 283221 מחלקת כח אדם

דרושות לאגנטקס בע״מ
נקבניות
בכירות
נקבניות עם שנה נסיון לפחות
תנאים טובים
למועמדות מתאימות
במרכז ת״א. שעות עבודה נוחות.
להתקשר: טלפון 233968, או בכתב ת.ד. 3308 ת״א.

דרוש גהצן בקבלנות
לגהוץ סריגים וקונפקציה
לרשותו יועמד מתקן גיהוץ במפעל
נא לפנות בשעות העבודה
לטלפון: 962875

לביה״ס התיכון העירוני
המקיף בגליל
„עמל" טבריה
דרוש
מורה לגיאוגרפיה
(20 ש״ש)
על המועמדים לפנות להנהלת בית הספר, טבריה טל. 067—21292

דרוש
טבח או מבשלת
למעון בן 32 איש בתל-אביב
לפנות טלפונית בשעות הבוקר 257421
קו פנימי 32

דרוש
נער שליח
עם טילון או וספה
לשליחויות ועבודות במשרד
לפנות לטלפון: 267202/3

דרוש
הנדסאי
בעל נסיון רב בשטח תיבות קשר צבאיות (תק״ש) — תכנון ובצוע
ידיעת השפה העברית והאנגלית הכרחית
נא לפנות לת.ד. 33925 תל־אביב
בצרוף קורות חיים ונסיון מקצועי.
סודיות מובטחת

לחברת
השמירה
דרושים
גברים ונשים
לעבודה במחלקת השמירה,
אחראית ומעניינת.
בנמל התעופה לוד
הכישורים:
* מעל גיל 20
* נכונות לעבוד במשמרות
* ידיעה טובה בדיבור בשפות אנגלית ועברית (שפות נוספות — יתרון).
למתאימים תנאי עבודה טובים.
קיימות אפשרויות קידום.
הפונים לדרישות הנ״ל יפנו אישית למשרדנו בנמל התעופה לוד (כול התרמינל) בין השעות: 08.00 — 15.00
סניפים בכל רחבי הארץ.
שמירה • אבטחה • חקירות
מערכות אזעקה

הטכניון מכון טכנולוגי לישראל
מודיע על המשרות הבאות הפנויות:
בפקולטה לכימיה
חשמלאי במסגרת השרות המכני
תאור התפקיד: פיתוח, בניה, תקינים ואחזקת ציוד מדעי ומעבדות.
הכשירויות הדרושות: בוגר בי״ס מקצועי במגמת אלקטרומכניקה; שליטה מלאה בשפה העברית וידיעת השפה האנגלית עד כדי קריאה והבנת חומר טכני. נסיון מעשי קודם של 3 שנים לפחות.
מס׳ המשרה: כ.ב/182.

באגף כח אדם
עוזר לראש מחלקת המנגנון
תאור התפקיד: עזרה כללית לראש מחלקת המנגנון בנושאי המחלקה.
הכשירויות הדרושות: השכלה על תיכונית דו שנתית בצרוף השתלמות נוספת בקורסים בענייני עובדים מינהל וארגון; רצויה השכלה אקדמית במדעי החברה; ידיעה ונסיון בענייני מינהל וטפול בענייני עובדים; נסיון של 3 שנים בעבודה משרדית; כושר הבנה וניתוח הוראות ותיקים הקשורים בענייני כח אדם והחלתם במקרים פרטיים; כושר לקיים מגע נאות עם קהל.
מס׳ המשרה: א.פ/א.ב/187.

באגף קשרי ציבור
מזכירה
הכשירויות הדרושות: השכלה תיכונית; בעלת נסיון רב ושליטה מלאה באנגלית (רצוי שפת אם); בקיאות בכתבנות, קצרנות והגהה באנגלית; ידיעה טובה בעברית וכתבנות בעברית; נסיון ארגוני וכושר לקיים מגע נאות עם קהל.
מס׳ המשרה: קצ. ב/192.
מועמדים מתאימים העונים לדרישות יפנו בכתב לאגף כח אדם בציון קורות חיים ונסיון קודם עד יום 8.9.72 בציון מס׳ המשרה.

למעונות מרגוע בע״מ
דרושות
אחיות מעשיות
לעבודה במשמרות
נא לפנות: רח׳ שדרה 14, רמת גן, טלפון: 734127

VARIAN ELECTRONICS LTD.
Ramat-Gan, P.o.b.2631
Tel: 726181
דרושים
מהנדסי מכירות
MARKETING ENGINEERS
בתחומים:
1. N.M.R. + E.P.R.
2. GAS CHROMATOGRAPHY — MASS SPECTROMETRY
3. SPECTROSCOPY
הכישורים: MSc בכימיה אורגנית/פיסיקלית רצוי PHd בעל גישה לשיווק
תנאים טובים רכב החברה
נא לשלוח פירוט קורות חיים ולהתקשר לקביעת ראיון

לאמקור בע״מ
דרוש
תמחירן
בוגר ראשוני לתמחיר
או סטודנט לכלכלה שנה שלישית,
לעבודה בנושאי תמחיר ותקציב
על המעונינים לפנות בכתב לת. ד. 2850 תל־אביב

לחברת בנין גדולה
דרושים
מהנדס בנין
או טכנאי
עם נסיון — תנאים טובים
נא לפנות בפרטים לת. ד. 983 ת״א
„עבור פרויקטים"

לחברת בניה גדולה בת״א
דרוש/ה מיד
פקיד/ת
מכירות
עם נסיון בענף. ידיעת שפות רצויה,
יום עבודה מפוצל, פרט ליום ג׳.
תנאים נוחים למועמד המתאים.
נא לפנות בכתב־יד בצרוף קורות חיים לת.ד. 1334 ת״א, למספר ת/18421

למשרד עורכי-דין בצפון ת־א
דרושה
פקידת תיוק ומרכזנית
ידיעת הדפסה במכונת־כתיבה רצויה
שעות העבודה 8—13 בבוקר, 4—6 אחה״צ.
(פרט לימי ג׳, ו)
תנאי שכר טובים
להתקשר: 448792, 443046 ת״א.

למלון בת״א
דרושה
פקידה / כתבנית
עם ידע בהנה״ח
ל־8 שעות עבודה
נא לפנות בצרוף קורות חיים,
לת.ד. 29484, ת״א
למנהלת כח־אדם.

מפעיל/ה
למכונת נשיונל
לעבודה חלקית בשעות 1400—1800
עדיפות תנתן לתושב/ת יקנעם או קרית טבעון
מפעל גדול באיזור חיפה מציע
עבודה מעניינת בתנאים טובים
נא לפנות למחלקת המנגנון ת.ד. 1371 חיפה

למפעל רציני
דרושים
מנהל חשבונות ראשי
וחשב
לפנות בכתב לת.ד. 2650 תל־אביב
ולפרט הנסיון במקומות עבודה קודמים,
הגיל, ההשכלה והמשכורת המבוקשת.
סודיות מובטחת

דרושים
פועלים/ות
לעבודות כריכה
בשעות הבוקר ואחה״צ.
נא לפנות ל„ניסן פלג"
בדרך השלום 49, גבעתיים.

דרוש
סרקמוריסט לשופלדוזר 955
לפנות לחופר וסולל בע״מ
רח׳ קדושי־קהיר 17 בת־ים, טל. 863603
בשעות 16—19

דרוש
פקיד כח־אדם
מתחיל
לעבודה פקידותית
במח׳ כח-אדם
תנאים טובים למועמדים המתאימים
נא לפנות לת״ד 7154 תל־אביב

דרוש
מהנדס אלקטרוניקה / חשמל
בעל נסיון של מספר שנים בתכנון תיבות קשר צבאיות (תק״ש), הכנת תיקי ייצור שלהם ונסיון מעשי בייצור.
ידיעת מערכות קשר צבאיות.
ידיעת השפה עברית ואנגלית הכרחית.
למועמד מתאים יינתן התפקיד אחראי במשרה המוזכר
נא לפנות לת.ד. 33925 ת״א, בצירוף קורות חיים הנסיון מקצועי.
סודיות מובטחת

ארגמן
מפעלים לצביעת טקסטיל בע״מ
אזור התעשייה יבנה
למפעלינו דרושים:
1. פקיד/ת ייצוא
לעבודה במחלקת החוץ שלנו, עדיפות לבעל נסיון בייצוא טקסטיל, ידיעת הכתבה האנגלית הכרחית — גרמנית רצויה.
2. מזכירה-כתבנית
נסיון רב בעבודה, ידיעת הכתבה עברית אנגלית על בוריין כולל הדפסה במכונת כתיבה. ידיעת גרמנית רצויה.
3. מרכזנית
בעלת נסיון רב בעבודה.
4. מנהל/ת חשבונות עצמאי/ת
בעל/ת נסיון בעבודה.
5. עוזר למחסנאי
6. פקיד כללי
עם ידע בהנהלת חשבונות.
7. חשמלאים תעשייתיים
לעבודות אחזקה.
8. מסגרים ובעלי מקצוע אחרים בענף המתכת
לעבודות אחזקה ופיתוח.
*
מועמדים מתבקשים לפנות לבית כח אדם טלפון 055—95251 או בכתב ת.ד. 172 יבנה
הסעה מובטחת / סודיות מובטחת

למשרד עו״ד דרוש/ה
*** עורכ/ת דין**
מנוסה בעיקר בתביעות נזיקין והוצאות
נא לפנות לת.ד. 21017 תל־אביב,
עבור עו״ד.

דרושות מטפלות מוסמכות או
בעלות כישורים בשטח החינוך
לעבודה במעונות יום
באיזור הרצליה, חולון, בת־ים
נא לפנות: לבית ויצו, שד׳ דוד המלך 38, חדר 410 בשעות הבוקר

למפעל בירושלים
דרושה
מזכירה בכירה
דרישות:
* יכולת לנהל משרד באופן עצמאי
* נהול קורספונדציה בעברית
לטלפן בין השעות 8.00—15.00
טלפון 02—528281

מיקרואלקטרוניקס בע״מ
מפעל לרכיבים אלקטרוניים
MICROELECTRONICS LTD.
דרושים
1. טכנאי מכונות למחלקת פתוח
תפקיד — פתוח רכיבים אלקטרוניים
כישורים — בוגר בית ספר מקצועי, נסיון של שנה לפחות, יועדף אדם שעבד במשרד לאלקטרוניקה.
2. חרט מעולה
בדרוש נסיון של 5 שנים לפחות בעבודות חריטה מדויקות ועדינות.
תנאים טובים למועמדים המתאימים.
המעונינים יפנו טלפונית למח׳ כח אדם 848038 או למפעל ברחוב הפטיש 4, אזור תעשיה, חולון.

שדה־בוקר
מדרשת שדה-בוקר
לבית הספר התיכון האזורי „הר הנגב"
דרוש:
מורה לשפה הערבית
בהיקף של חצי משרה
נא לפנות בצירוף תולדות חיים למדרשת שדה בוקר ד.נ. הר הנגב, טל. 057—95046, 057—95051

למסעדת יוקרה בת״א
דרוש טבח
לפנות 232386

דרושים
פועלי מכבשים
עובדי מתכת
מלחימים
„הלב"
רח׳ הארגים 13
אזור התעשיה חולון
טל. 855992, 854695

דרושים
למוסד כספי ציבורי בתל־אביב
נערה
או
נער
בגיל 15 — 16½
לעבודה משרד ושליחויות
עם סיכויי התקדמות
נא לפנות בכתב יד לת.ד. 29264 תל־אביב

למשרד רואה חשבון
דרושים
בוחן
בוחן מרכז
ת.ד. 1334 ת״א
לכב׳ 34994/3

למשרד אדריכלים
דרוש/ה
טכנאי/ת
עם נסיון
להתקשר: 235456 ת״א

לבית ספר תיכון בנתניה
דרושים מורים
לאנגלית, מתמטיקה, ביולוגיה
טלפונים
053—25024, 053—99268

דרוש
חרט מעולה
ורוולווריסט
לפנות: „אידקו" שד׳ הרצל 115 ת״א

לחברת בנין
בחיפה
דרוש
מנופאי
לעגורן צריח
בעל רשיון
נא לפנות לטלפון
04—254066,
04—642781

למוסד כספי
ציבורי
בתל-אביב
דרוש/ה
מנהל(ת)
חשבונות
(סוג ג׳)
עם או בלי נסיון
יוצאי צבא
(עד גיל 28)
נא לפנות בכתב־יד לת.ד. 29264 תל־אביב

למפעל מתכת בתל-אביב
דרושים
1) חרט —
רצוי בוגר בי״ס מקצועי, עם נסיון של 5 שנים לפחות.
2) חרטים ופועלי מתכת
לפנות: כינוס בע״מ, ת״א דרך השלום 8,
טלפון 32964, בשעות 8.30—16.00

מוסד הטכניון למחקר ופתוח בע״מ
מודיע על המשרה הפנויה הבאה
בתחנה לחקר הבניה: —
קורספונדנטית אנגלית
לעבודות משרד כלליות והדפסה מדעית
הכשירויות הדרושות:
דרושה שפת אם אנגלית.
ידיעה בעברית וידיעת הדפסה במכונת כתיבה חשמלית באנגלית, רצוי גם בעברית.
מועמדות מתאימות מתבקשות להתקשר לטלפון (04)225111 קו פנימי 243, 242 לשם קביעת מועד לראיון בציון מס׳ המכרז 91/72.

לפנימיה תיכונית באזור המרכז
דרושים
*** מדריך חנוכי**
*** אם בית קבוצתית**
• אפשרות תעסוקה לבן הזוג (נגר או גנן)
לטלפן 965058 עד 15.30

לביח״ר עונג בבני־ברק
דרושה
פקידה - כתבנית
תנאים טובים למועמדת המתאימה
נא לפנות אישית בימים רביעי וחמישי
בין השעות 15.00 עד 17.00
ל„ענג", רח׳ אלנבי 95, ת״א.

דרושים:
1) פועל מקצועי בעל נסיון לביח״ר לנקניק בת״א
2) פקידת חשבו־נות מנוסה לחצי יום עבודה
לפנות טלפון 820551

לסוכנות נסיעות
מבוססת
דרוש
מנהל חשבונות
ידיעת אנגלית
הכרחית
לפנות:
ת.ד. 26391, ת״א

חיילת
משוחררת!
לחברה מסחרית
דרושה
פקידה
נבונה
כישורים:
— הדפסה ועבודות משרד כלליות.
— עבודה מעניינת עם סיכויים להתקדמות.
בפרטים לפנות: ידי ראביל, מונטיפיורי 32 תל־אביב.

דרושים
חשמלאי־בנין
מוסמכים
לעבודות בלתי שגרתיות
באזור כפר־סבא והסביבה
טל. 257098
בשעות 16—19

דרושה
פקידה
הידיעת עברית ואנגלית והדפסה במכונה בשתי השפות
שעות העבודה כ־8 עד 1.00 לפנה״צ. לפנות:
מכניקה בע״מ, ת״א רחוב רבב״ם 22
בשעות הנ״ל

הפניקס הישראלי
חברה לבטוח בע״מ
מחפשת
מתכנן בכיר
ליחידת המחשב שלה
מועמדים בעלי נסיון יפנו לת.ד. 2070 ת״א, בס׳ 25

עבודה בטחונית
קבועה ומעניינת
בשטחים המוחזקים
למשוחררים מצה״ל עד גיל 30 ששירתו כמפקדי פלוגה ומעלה בעלי תעודת בגרות לפחות ובעלי כושר קרבי.
אנו מציעים:
* תנאי עבודה ושכר טובים.
* לימוד שפה ערבית במשך חצי שנה בתנאי פנימיה עם שכר.
* קידום ואופק בעבודה.
התחלת עבודה באוקטובר 1972.
מעוניינים מתבקשים לפנות אישית בימים: ראשון, שני שלישי, (5, 4, 3 לספטמבר 1972) בין השעות 14.30—18.30 לרח׳ אבן גבירול 10, חדר 102, תל אביב.
פניות טלפוניות לא תענינה.

הלוח הכפול הארץ ידיעות אחרונות

המשרד הראשי: תל־אביב שד' רוטשילד 99 (פנת שינקין)
טלפונים: מחלקת מודעות — 248905, 230521, 230401
המחיר: יום חול: 1.00 ל"י לשורה / יום ו': 1.20 ל"י לשורה

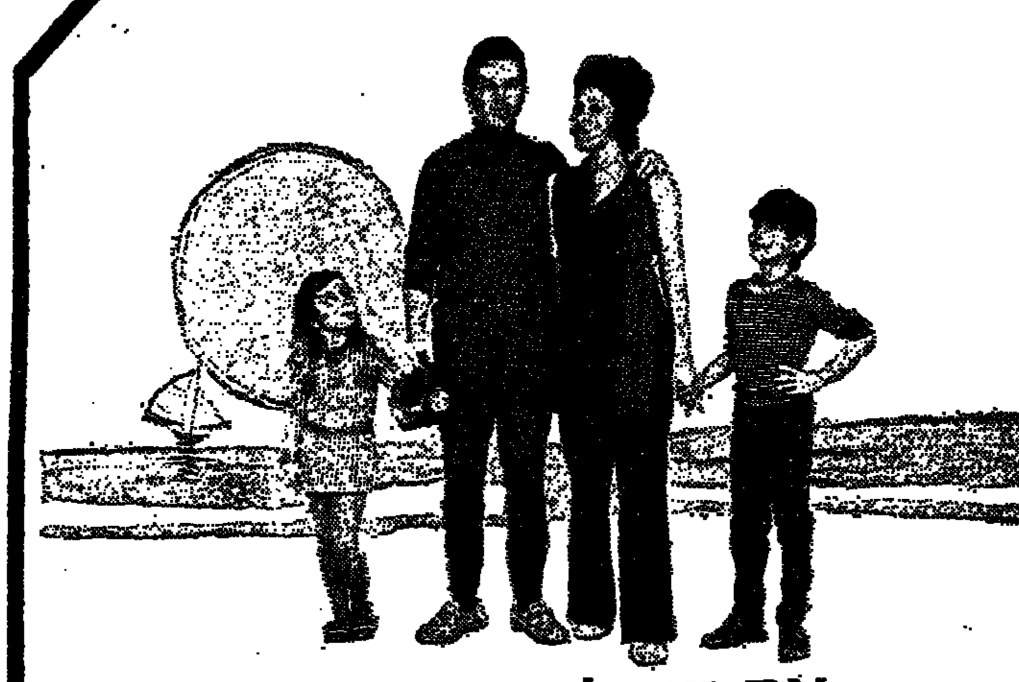

אם יש לך משפחה ואתה מעונין לעבוד ולחסוך ראה מה תקבל כשתבוא לעבוד

בתמנע

אם יש לך משפחה והינך מעונין לבנות את עתידך ולבסס אותו, לרכוש מקצוע מורכב עם אפשרויות קידום ולימוד הפעלת כלים משוכללים ומתוחכמים, ראה מה תקבל כשתבוא לעבוד בתמנע:
תקבל עזרה בדיור לך ולמשפחתך, תשלום חלקי לקייטנה בחופשת הקיץ לילדיך, שתי ארוחות כפולות במחיר של חצי לירה ליום, חמש טיסות חינם לצפון במשך השנה, משכורת נאותה ותנאים סוציאליים גבוהים. לרשותך ולרשות משפחתך יעמוד ב"ע תמנע על כל פעילות הספורט והתרבות שלו כולל חוגים חברתיים וקורסים שונים.
כמו כן תזכו בכל היתרונות המוענקים לתושבי אילת כולל תוספת ערבה, זיכוי חלקי ממס הכנסה וחינוך ומכון חינם לילדיך.
לפרטים פנה אישית למר יצחק בניסטי, במזכירות משרדי החברה בת"א — הקריה, רח' ט' מס' 2 (מול קול ישראל), טלפון — 255451, ביום ד' בין השעות 9.00—11.00 בבוקר 16.00—18.00 אחה"צ, או למח' כח אדם בתמנע, בין השעות 06.00—07.30, וכן ליועצי התעסוקה ברחבי הארץ. הבא אתך פנקס מילואים, תעודת שחרור ותעודת זהות.

בוא לתמנע
לעתיד טוב יותר, לך ולמשפחתך

קצין חוגר

האם דאגת לעתידך?
האם השבת במה תעסוק עם שחרורך מצה"ל?
אנו מציעים לך עבודה בחטיבת מעניינת מלאת אתגר ועניין, דומה לה לא תמצא בשום מוסד אחר.
אנו ניפגש עימך ברצון גם מספר חודשים לפני השחרור ונשמור לך את המשרה עד לשחרורך.
אם הינך עונה לדרישות הבאות:
* בעל השכלה תיכונית מלאה.
* בעל פרופיל רפואי גבוה.
* משרת ביחידות שדה בצה"ל.
* הנך בדרגת רב־טוראי ויותר.

פנה אלינו מייד, אל ת. ד. 17224 ת"א, בפרוט קורות חיים ופרטים אישיים מלאים.

לחברת בנייה ארצית בסביבות תל־אביב
דרוש
מהנדס ביצוע בכיר

הכישורים הדרושים:
* נסיון רב בביצוע עבודות קבלניות בארץ;
* ניהול צוות עובדים גדול;
* ידע בתחשיב, בתמחיר, ניהול מו"מ עם קבלני־משנה ובתיאום־תיכנון.

השכר ייקבע בהתאם לכישורי המועמד.
מועמדים רציניים בלבד יפנו אל ת.ד. 29280 תל־אביב.

לחברה לבנין
דרושה
מזכירה

השולטת בהדפסה בעברית ומדברת אנגלית עם ידע בהנהלת חשבונות
שעות העבודה 8.00—4.00
תנאים טובים למועמדת המתאימה.
לפנות טלפונית 622478 ת"א.

לחברה גדולה ומתקדמת
דרושים
נציגי מכירות

באזורים
כפר־סבא — רעננה — תל־מונד — רמתיים

למועמדים מעל גיל 25 בעלי השכלה תיכונית וכישורים מתאימים תנתן הכשרה לפי שיטות מכירה וייצוג מתקדמות.
לפנות לת.ד. 2 כפר־סבא.

לבית חרושת „תבורי קריסטל" בבת־ים
דרושים
מזלגנים

לפנות לטלפון 864111, ת"א

למכון להכשרה ימית בעכו
דרושים
* **ראש ענף למקצוע מכונה**
* **מרצה למקצועות מכונה**

הכישורים הדרושים:
* תעודת הסמכה של מכונאי ראשי
* נסיון של שנתיים בדרגה
* רצוי נסיון בהדרכה
* רצויה תעודת הסמכה משולבת (קיטור + מוטור)

להתקשר למנהל המכון, 04—911016/7/8.

לצה"ל דרוש בדחיפות
טכנאי חשמל

לעבודה בירושלים אשר כרוכה גם בנסיעות באיזור המרכז

לפנות בכתב לד. צ. 3055 או טל. 234261 י־ם ולבקש קו־269 או 274.

למפעל תעשייתי בבת־ים
דרושה
מזכירה
עברית - ואנגלית
כולל הדפסה

בא לפנות: בכתב־יד לת.ד. 20027 תל־אביב.

חברה קדישא תל־אביב־יפו והמחוז
מכרז גנון ונקיון

חברה קדישא מזמינה בזה הצעות להחזקת הגינון והקיון כללי בבתי העלמין: „הדרומי", „קרית שאול", „נחלת יצחק", או לכל בית קברות נפרד.
את תנאי המכרז הפרטים אפשר לקבל החל מיום 1.9.72 עד יום 7.9.72 בשעה 12 בצהרים במזכירות חברה קדישא רחוב מהליבר 33 תל־אביב.
אפשר להגיש הצעה לגינון ונקיון ביחד או לכל אחד בנפרד.
את ההצעות יש למסור במזכירות חברת קדישא עד יום 2.10.72, בשעה 12 בצהרים.
הרשות בידי חברה קדישא לקבל את ההצעה כולה או חלק ממנה.
אין חברה קדישא מתחייבת לקבל את ההצעה הזולה או הצעה כלשהי.

המזכירות

התאחדות הסטודנטים בישראל
מודיעה על מכרז
רכז שעורי עזר ארצי

התפקיד:
1. תאום בין רכזים בקמפוסים
2. התווית פעילויות בקנה־מידה ארצי
3. מגעים עם מוסדות ציבור
4. שיתוף פעולה עם משרד החינוך

כישורים:
1. נסיון ארגוני
2. כושר הבעה בכתב ובע"פ

רצוי נסיון קודם בחינוך ו/או בעבודה סוציאלית. התפקיד כולל נסיעות מרובות ברחבי הארץ.
טפסי הרשמה אפשר לקבל תמורת —.5 ל"י במשרדי ההתאחדות, רחוב ריינס 3, ירושלים, טל. 254124 או 528525 ובמשרדי אגודות הסטודנטים.
המכרז יתקיים בתאריך 25.9.72.

למפעלי מאיר בע"מ
דרושה פקידה

בעלת השכלה תיכונית
רצוי ידע בהנה"ח
(אפשרי ל־5 שעות עבודה ביום)
טלפון 912971 בשעות 13—10.

לצה"ל דרושה לעבודה בסביבת תל־אביב
פקידה כתבנית

אשר תשמש גם כמזכירת מדור

על המעונינים לפנות בכתב לד. צ. 3055 או לפנות טלפונית 234261 י־ם ולבקש קו פנימי 269 או 274.

אלקו
ELCO — תעשיות אלקטרומכניות ישראליות בגבעתיים

דרושים
1) חשמלאי תעשייה
א. למחלקת לוחות חשמל
* בוגרי בי"ס מקצועי
* בעלי רשיון לעבודה בחשמל
* רצוי נסיון קודם בעבודה בלוחות חשמל

ב. למחלקת שנאים (טרנספורמטורים)
* בוגרי בי"ס מקצועי
* לאחר שרות צבאי
* תינתן הכשרה לחסרי נסיון בעבודה בשנאים

2) מסגרים
* בוגרי בי"ס מקצועי
* לאחר שרות צבאי
* רצוי בעלי נסיון בענף המתכת, בעבודה במסגרות, במסגרות כללית או באחזקה

3) פועלים בלתי מקצועיים
* לאחר שרות צבאי
* לעבודות ייצור בענף המתכת או בחשמל

4) נער ונערה
* הנער יועסק בטלפוניות משרדיות
* הנערה תועסק בעבודות שליחות ובמרכזיה.

המעוניינים יפנו אישית למפעל, דרך ז'בוטינסקי 23 רמת־גן או טלפונית: 727131 — למחלקת המנגנון. סודיות מובטחת!

מכרז
מודיעים בזה על משרה פנויה של
מנהל בי"ס חקלאי־תיכון

שבבעלות מועצה המועצה הזיוני עולמית בפיקוח משרד החינוך אגף לחינוך התיישבותי.
פרטי התפקיד:
ניהול מוסד חינוכי על־יסודי, כולל פנימיה, משק חקלאי — מבחינה חינוכית ומינהלית.
הכישורים:
א. השכלה אקדמאית מלאה, תואר אקדמאי B.A. או M.SC. (אגרונום) רצוי השכלה של M.S.C. או M.A.
ב. רשיון הוראה קבוע.
ג. 5 שנות נסיון בהוראה, לפחות; נסיון של מספר שנים בניהול בי"ס.
ד. יחס חיובי למסורת וידיעה בסיסית בתורת היהדות.
ה. כושר הבעה בכתב ובע"פ, ידיעת השפה העברית על בוריה וידיעה סבירה של שפה לועזית.
ו. ידיעות כלליות ומושגים כלליים על בעיות חקלאיות, כושר לקיים מגע עם מוסדות חינוך, עם רשויות ציבוריות, תלמידים ומורים. כושר לנהל צוות ולקיים יחסי עבודה תקינים, ולהדריך מורים ומדריכים בעבודתם החינוכית.
ז. המגורים במקום.

המעונינים יפנו בכתב אל: האגף לחינוך התיישבותי לשכת המפקחים, ת"ד 7036, הקריה — ת"א. עד יום 1.10.72.

למוסד מדעי באזור חיפה
דרוש
הנדסאי כימיה

בוגר בי"ס להנדסאים, בעל נסיון של שלוש שנים לפחות בעבודת צוות, בעל כושר טכני.
התפקיד המוצע: ראש צוות עובדים בעבודת מחקר ופתוח.
השכר בהתאם לכישורי המועמד.

* המעוניינים יפנו לת.ד. 9757, חיפה (עבור 6) ויציינו השכלה ורקע מקצועי ומס. טלפון להתקשרות.

מכוניות הדר בע"מ סוכנות ראשית של AUDI NSU
תל־אביב, דרך פתח תקוה 24/22 טל. 30991

דרושים
• איש מכירות בכיר
* בעל ידע ונסיון בענף הרכב
* השכלה תיכונית וידיעת השפה האנגלית הכרחיות

• איש מכירות רכב

לפנות אישית אל מנהל מחלקת המכירות בשעות העבודה

דרושים
למפעל בטחוני באזור ת"א

בעלי מקצוע ברמה מקצועית גבוהה

1. **טכנאים** עם רקע במכניקה עדינה.
2. **כרסמים** לעבודות מדוייקות.
3. **מסגרים** כלליים מעולים.
4. **רתכים** לכל סוגי ההלחמות.

* הכישורים
1. בוגרי בתי ספר מקצועיים מוכרים.
2. ותק מקצועי.

על המעונינים לפנות לת.ד. 25057 עבור מ. ז. בצרוף קורות חיים ונסיון מקצועי.

למפעלי ניר חדרה
דרושים
טכנאי ייצור

בעלי נסיון עד 3 שנים המעוניינים לעבוד בכל מגוון נושאי הנדסת יצור.

נא לפנות אל מנהל המנגנון ת.ד. 142 חדרה.

חברה מסחרית גדולה בת"א
מחפשת
עוזר לקופאי ראשי

בעלי נסיון יפנו בכתב לת.ד. 16284 תל־אביב ויציינו על המעטפה עבור „עוזר לקופאי".

ל„אגודת החרשים אלמים בישראל"
דרוש־ה
עובד־ת סוציאלי־ת
לשקום חרשים

למשרה שלמה, עם אפשרות לקבלה הדרכה מקצועית.
המעונינים יפנו טל: 31181, 31526 ת"א או בכתב ל־ת.ד. 9001 ת"א.

לציון מוצרים כימיים בע"מ
דרושים
טכנאי כימיה
מתחילים

לעבודות ייצור מעבדתיות בשטח הסינטיזה האורגנית
בדבר פרטים נא לפנות לטלפון 3—055/95281 בימים ג' ו־ד'.

לחברת ביטוח גדולה בתל אביב
דרושים נערים לעבודות תיקיה ושליחות

יש להתקשר לטל. 283221, למח' כח־אדם.

מנהל חברה
מהנדס אלקטרוניקה/חשמל
(30)
בעל רקע — במכונות, המטורה בתעשיה בארץ
מתפנה בקרוב

להצעות רציניות (בא בחשבון בכל חלקי הארץ, ובחוץ־לארץ) נא לפנות לת"ד 600 תל־אביב עבור מנהל חברה.

החברה להגנת הטבע
רחוב השפלה 4 ת"א, טל. 35063
דרוש מנהל
לבי"ס שדה מעגן־מיכאל

הכישורים הדרושים:
כושר ארגוני ומנהלי, ידע בטבע וידיעת הארץ.
נא לפנות בכתב למשרדי החברה.

חברה מסחרית גדולה
מחפשת
מנהל חשבונות עצמאי
(סוג ד' לפחות)
לסניפה בירושלים

המעונינים יפנו בכתב לת.ד. 16284 תל אביב ויציינו על המעטפה עבור „א/10".

מגדל בנין
חברה לבטוח בע"מ
דרושות
לעבודה בתל־אביב

1. מרכזנית
2. מפעילת טלקס עברית אנגלית
מפעילת טלקס עברית
יש להתקשר לטל. 283221, למחלקת כח־אדם.

עירית תל־אביב־יפו
דרושות אחיות

דרושות שתי אחיות מוסמכות — בחצי משרה כל אחת — לבדיקות השמיעה בבתי־הספר, לשנת הלימודים תשל"ג.
על המועמדות לפנות לגבי פאלקן דבורה, בית העיריה, אגף החינוך חדר 244.

למפעלי ניר בחדרה
דרושים
מסיקי דוודים

עם נסיון של 3 שנים לפחות לעבודה במשמרות
נא לפנות אל מנהל המנגנון ת.ד. 142 חדרה.

עירית ירושלים
דרושים
מזכירים/ות לבתי־ספר היסודיים
המשרות מלאות וחלקיות

הדרגה תקבע בהתאם למספר הכתות בביה"ס ובהתאם לכשירויות המועמד.
בדבר פרטים נוספים נא לפנות לעירית ירושלים, יחידת המנגנון, רח' יפו 22, חדר 209, בשעות העבודה.
ירושלים, י"ה באלול תשל"ב 28 באוגוסט 1972.
המנהל הכללי

החברה להגנת הטבע
רחוב השפלה 4 ת"א, טל. 35063
דרוש
רכז לביה"ס שדה בסיני

לניהול יחידת הדרכה ומחקר אזור סנטה־קטרינה. ✱ מגורים במקום
נא לפנות בכתב למשרדי החברה.

מדרשת שדה-בוקר
המדרשה שדה בוקר
מדרשת שדה-בוקר
לנתיב הקליטתי של פנימית בית הספר התיכון
דרושים
1. **מדריך**
השכלה אקדמאית רצויה
2. **אם בית**
שליטה בשפה האנגלית ונסיון בעבודה עם נוער הכרחיים
יתכן זוג
נא לפנות בצירוף תולדות חיים למדרשת שדה בוקר ד.נ. הר הנגב, או טל. 95046—057, 95051—057, 57404—03

דרושים עובדים

לעבודה במשמרות במכונות טקסטיל גם בתקופת ההכשרה ישולם שכר.
לפנות: מפעלי ירושלמי לתבלים רח' מודיעין 1, רמת־גן.

هكذا من الأصل

هكذا من الأصل

לפני שפרצה השריפה בשטחי הכבול ליד מוסקבה, היה בידי כבאי העיר פנאי לעסוק באימונים.

ראיתי שמעתי

השתלמויות קיץ

ראש עירית חיפה מר משה פלימן נמצא בשווייץ. גזבר העיריה מר גבריאל בחדוך חזר זה עתה משליחות בגרמניה מטעם מרכז השלטון המקומי. ראש אגף תרבות, נוער וספורט מר שמואל ביאליק יצא ליפאן עם להקת רקדנים. מהנדס העיר מר יוסף כהן טס לשוודיה. עוד כמה מהנדסים ראשי מחלקות משתלמים מעבר לים. דומני שרק מזכיר העיר מר משה רופא, לא הצליח לארגן לעצמו שליחות.

אנשים טובים בעיריה ניסו לשכנע אותי שכל נסיעות הקיץ הן לטובת העיר. בעקבות השכנוע חלמתי הלום ליל קיץ מתוק — חיפה נקיה כמו שווייץ, מאורגנת וחסכנית כמו גרמניה, יעילה ואדיבה כמו יפאן. בחלומי ראיתי את מהנדס העיר חוזר מקונגרס הפדרציה של מהנדסים עירוניים, שהוא נשיאה העולמי, ומיישם במשרדו תורה שקנה בחו"ל — חלוקת סמכויות ומניעת סחבת...

אהדה לאסיאנים

היהודים ברחבי העולם רוחשים אהדה למיעוט האסיאני באוגאנדה — באמר בהודעה של ד"ר נחום גולדמן, נשיא הקונגרס היהודי העולמי, הקוראת להושיט עזרה למגורשי אוגאנדה.

העם היהודי, אשר בעבר התנסה לעתים כה קרובות באפליה, בהאשמות שוא ובגירושים המוניים, ער במיוחד לצורך בסיוע מהיר ויעיל לאסיאנים באוגאנדה, אומר ד"ר גולדמן בהודעתו. אם הקהילה הבינלאומית לא תגיש עזרה מיידית, עלול להיגרם להם סבל רב. הנסיון היהודי בתקופת הנאצים ולאחריה חייב לשמש תזכורת לצורך לצאת לקראת קרבנות האפליה ולייחס לסיוע להם חשיבות רבה ודחיפות רבה. היהודים ישתפו את עצמם ברצון ובהזדהות בכל מאמץ שייעשה בענין זה.

דמוגרפיה איטלקית

לפי מיפקד תושבי איטליה שתוצאותיו פורסמו בסוף יוני, מגיע מספרם של האיטלקים תושבי איטליה ל־54.025.211, כלומר 3.401.642 יותר ממה שהיה מספרם לפני עשר שנים כשנערך מפקד התושבים האחרון. העם האיטלקי גדל איפוא ב־6.7% אך בעוד מספר הנשים גדל ב־7%, גדל מספרם של הגברים רק ב־6.4%.

מיפקד התושבים מדגיש את ממדי ההגירה מהדרום למרכז ולצפון. בעוד מספרם של תושבי הצפון גדל בעשור האחרון ב־10% ושל תושבי המרכז ב־9.8%, הרי מספר תושבי הדרום גדל ב־1.2% בלבד, למרות שהילודה גבוהה דווקא בדרום. המיפקד משקף גם את ההגירה מהכפרים והעיירות לערים הגדולות ולערי המחוז.

הדמוגרפיה של איטליה השתנתה איפוא במהירות ניכרת ועודה בתהליך שינוי, בד בבד עם השינויים בכלכלת המדינה. ממדינה חקלאית בעיקרה הפכה איטליה לשביעית בין המדינות המתועשות בעולם ועושרה מתבסס על התעשיה, הסחר והשירותים.

מיצ'נר בשבח החינוך הישראלי

בספרו החדש „דה דריפטרס" (הנודדים), מתאר הסופר האמריקאי הנודע ג'יימס מיצ'נר (מחבר הוואי, סיונארה, המקור) דמויות של ששה צעירים וצעירות מתחת לגיל עשרים המחפשים את דרכם וזהותם בעולם של פער דורות ומרד נגד מוסכמות.

אחד מגבורי הספר הוא יגאל זמורה הנע לסירוגין, מסיבות משפחתיות, בין ישראל לאמריקה. לפי דרישת סבו הגביר מלנקוף, השואף להקנות לו חינוך אמריקאי, נרשם הנער לאחד מבתי הספר המעולים בדטרויט. לתמהון הסבא מותח יגאל ביקורת חריפה על בית־הספר וטוען שבתי־הספר באמריקה נופלים ברמתם מאילו של חיפה.

הזקן אינו מאמין למשמע אוזניו. אולם כאשר הוא טס לחיפה לבדוק את העניין „נוכח לדעת כי נכדו צדק; היתה לו הזכות להתקבל לבית־הספר הריאלי, אחד הטובים ביותר בעולם, מקום שבו מקבלים ילדים ישראליים בגיל עשר חינוך השווה בערכו לזה הניתן באמריקה לנערים בני שמונה־עשרה", כותב מיצ'נר.

רו"ן

הכופר מוצדק

לדעתי מוצדק כופר האקדמאים. זו החזרת ההשקעה שהשקיע האזרח הרוסי, על חשבון חלקו בהכנסה הלאומית, בהשכלתו של אזרח אחר. החינוך הגבוה ניתן בבריה"מ חינם כדי שתעלה רמת חייו של המשק, לא פחות משתעלה רמת חיי המשכיל. מדוע לא יקבל האזרח הרוסי את התמורה המיועדת כאשר עוזב המשכיל את ארצו?

המאניזם אמיתי הוא, שאדם לא יהנה על חשבון חברו בלי לתת תמורה. מה שעלינו לעשות בארץ עתה הוא לשאת בהוצאה מכיסנו ולשלם במיסינו ובאמצעות הממשלה את הכופר. זאת משתי סיבות: א. פדיון שבויים; ב. אנו זוכים במשכילים המסוגלים להרום לחברה שלנו.

נורמה כהנא
תל־אביב

מוסיקה קלאסית ברדיו

סבורתני כי יש לשנות את הזמנים של השמעת המוסיקה הקלאסית והקאמרית ברדיו. לצערי ולצער מכרים רבים האוהבים מוסיקה טובה, משמיעים תמיד מוסיקה קלאסית בזמנים שאין אנו יכולים לשומעה. בבוקר, למשל, רוב האנשים עובדים, אחר הצהרים בשעה 3 רוב האנשים העובדים נחים, ובערב אחרי השעה 11 רוב האנשים העובדים כבר ישנים.

לדעתי יש להשמיע מוסיקה זו גם בשעות אחר־הצהרים המאוחרות או בערב בשעות מוקדמות יותר.

רות ברקת
ירושלים

מכתבים למערכת הארץ

אי־דיוקים משפטיים

בכתבתו על האספקט המשפטי בפרשת איקרית („הארץ" 27.8) נתפס יעקב רוזנטל לצערנו למספר אי־דיוקים.

בין היתר מביא מר רוזנטל קטעים נבחרים מפסק־דינו של בית המשפט העליון בבג"צ 239/51 והבאת הדברים הקטועים עלולה להטעות. מן הקטע המצוטט מתוך פסק־הדין לא ניתן להבין כי בית המשפט העליון התיחס בפסק־דינו האמור משנת 1952 לענין שיכונם החילופי של תושבי איקרית. וכך אומר הקטע בשלמותו:

„עו"ד הוארי מודה, שעד הוצאת צווי היציאה אמנם לא הסכימו המרשים שלו לכל מקום שיכון אחר, אבל לאחר הוצאת צווי היציאה דאישורם, הוא הודיע לשלטונות הנוגעים בדבר, כי מרשיו מוכנים לקבל מקום שיכון אחר, ושעד עכשיו הוא קיבל רק הבטחות סתמיות ללא כל הצעה ממשית בדבר מקום שיכון מסוים. מאידך גיסא במכתבו של מר פלמון אליו מ־12.3.51, עוד בזמן שמרשיו התנגדו לכל מקום שיכון אחר מחוץ לכפרם, נאמר, כי יש באפשרותו לסדר להם אמצעי קיום ודיור שאינם נופלים, אם לא עולים, על אלה שהיו להם באיקרית, וזאת לפי רצונם עם או בלי קשר לזכויותיהם באיקריות. ב"כ המבקשים קובל על השהיית סידור העניין, ושבינתיים אחדים מהמבקשים מתגוררים בכפר רמי ונאלצים לשלם שכר דירה לאפוטרופוס המוחזק על רכוש נפקדים, ושלא ניתנה להם האפשרות לבדוק מה נעשה ברכושם שעזבו בכפר איקרית ושאחרים נהנים מפירות כרמיהם ללא כל תמורה למבקשים.

אין אנו יודעים מה מידת הדיוק בכל הדברים הנ"ל ששמענו מפי עוה"ד הוארי, כי אין אנו רוצים להעלות על דעתנו שיש כאן העלמות מהסבל שנגרם למבקשים, שאף השלטונות שהוציאו את צווי היציאה, בלי ספק מצטערים על שהיו נאלצים לנהוג כן, אבל השובה קיימת. עד עכשיו טרם סודרו המבקשים שהוצאו מהכפר ואולי לגמרי לא בלי אשמת המבקשים עצמם. אולם דברים אלה אין בהם כדי לפסול את צווי היציאה. מצאנו שמחובתנו להזכיר את הדברים הנ"ל, כדי להביאם לתשומת לבם של השלטונות הנוגעים בדבר".

טעות מרכזית שניה נוגעת לעניין הבעלות על הנכסים. משום מה התעלם מר רוזנטל מחוק רכישת מקרקעים (אישור פעולות ופיצויים), תשי"ג—1953 וכותב כי לגבי תושבי הכפרים „לא הופעל וכלל לא קיים דין רכוש או נכסים".

כדי להעמיד דברים על דיוקם: המקרקעין של איקרית ובירעם קבז לקנין רשות הפתוח עוד בשנת 1953 מכוח סעיף 2 (א) לחוק הנ"ל. על כן גם היו התושבים זכאים לפיצויים באדמה או במזומנים, אשר הוענקו לאותו חלק מהם שהסכים לכך.

עוזי סוך
דובר משרד המשפטים

המרפסות המיותרות

ב„הארץ" מ־24.8 נמסר כי מר בן־אהרון מציע חוק למניעת בנית דירות ששטחן מעל ל־100 מטר. לדעתי החטיא המזכ"ל את המטרה ולא התרכז בשורשי הבעיה.

ב„הארץ" מ־23.8 נמסר כי אורחי חוץ ירכשו השנה דירות בארץ ביותר מעשרים מיליון דולר (וכסכום הזה ישקיעו בנכסי דלא ניידי אחרים). עם כל החשיבות של מט"ח למדינה, סכומים כאלה מפוצצים את השוק, ויש להקפיא מכירת דירות לתושבי חוץ לפחות לשנה, או ל־18 חודש.

יש למנוע קניה ספקולטיבית ע"י בעלי יכולת של שתיים־שלוש דירות על הניר (קניה לילדים, לנכדים וכו') בדרך של חיוב הצרכן — בערבות בנקאית או קנסות — לגור בדירה בשנתיים הראשונות לבניתה. אין להשכירה או להשאירה ריקה בתקופה זו.

יש לשנות את חוקי הבניה העירוניים ולאפשר הבנון ללא מרפסות (תוך שמירה על קו בנין בקומת הקרקע). בתיכנון המקורי מגיע לעתים שטח המרפסות ל־30%. חלק נבלע ע"י התקדמות הזכוכית הקירות בשלבי הבניה, או נסגר במשך הזמן בלחץ גידול המשפחה תוך ביצוע עבירה על החוק.

המרפסת היא החלק הפחות פונקציונאלי בדירה וממילא סוגרים אותה כדי להתגונן מן הסביבה והאקלים. לרוב יש מרפסת גדולה ואין מקום לילד השלישי הרביעי. באיזור ההר היא בכלל מיותרת ועם הכנסת מזגנים לדירות בהדרגה, תאבד את ערכה בכלל. בתנאי מצוקת הדיור של היום המרפסות הן לוקסוס בלתי נסבל. לשכן ילד קטן אפשר גם דרך חלון גדול בחדר הילדים.

תוספת של 10%—15% לפחות לשטח הרצפה בבניה בכל הארץ, בתכנון טוב מראש, היתה נותנה לפחות עוד 5,000 דירות באותו כמן.

ולבסוף — שנים מבכרי שלאחר מהם שלושה ילדים ולאחר ארבעה, עברו לאחרונה לדירות גדולות בדירותיהם הישנות הטובות של שלושה חדרים (100 מטר בערך) אך ורק מחוסר מקום. לא כל הדירות הגדולות הן לראווה.

תל־אביב משה קרמר

*

קראתי כי מוהדס אפריל זכאים רק עולים וזוגות לקבל הלוואות ומשכנתאות לקנית דירות ששטחן גדול מ־100 מ"ר או שמחירן גבוה מ־125 אלף ל"י („הארץ" 24.8). ההחלטה עצמה נראית לי הגיונית. כל שאני תמהה עליו הוא מדוע הוצא מכלל זה העולים החדשים.

הוותקים נגד „רוח רעה" הדבקה בתושבי הארץ ביחסם לעולים, כדאי שיידעו שהחלטות כאלה הן המגבירות את מצב הרוח הזה. אם „עוגת ההלוואות" קטנה, שמא כדאי לפרוס ממנה פרוסות יותר דקות, לחלקן בין מספר גדול של אנשים ובתוכם גם כמה ישראלים פשוטים, ומבא ליצלן?

רעיה בנאל
תל־אביב

תיכנון מפרץ יפו

במאמרו של יאיר קוטלר במגבעת הסידרה על תל־אביב („הארץ" 16.8) נאמר: „האדריכל האיטלקי מתיחס אל גבעת יפו כאל ,הנקודה המרשימה ביותר של תל־אביב'. המתכננים — הוא כותב בצער — טכחו הזניחו אתר אטראקטיבי זה בהצעותיהם".

אם הכוונה לכך שהאתר עצמו — גבעת יפו העתיקה — הוזנח בהצעות אדריכליות, נראה לי שדברי האדריכל האיטלקי נאמרו לפני פיתוחה של יפו העתיקה, ואם כך הדבר רצוי היה להבהיר זאת בכתבה.

דן ברלי
מנהל החברה
לפיתוח יפו העתיקה

יאיר קוטלר מעיר: הכוונה למתכנני גן קלור, שהסתירו את מפרץ יפו והגבעה באמצעות גבעות מלאכותיות שהקימו להגנת הצמחיה.

אוניברסיטת חיפה
המחלקה להשתלמות
קורס דו־שנתי לצילום
שנה"ל תשל"ג
(בחסות החוג לאמנות)
ההרשמה לשנה ב׳ בלבד: (מתקדמים)
משך הלימודים:
240 שעות, 2 פגישות שבועיות, בשעות 17.00—21.00.
התחלת הלימודים: חודש אוקטובר 1972.
תכנית הלימודים: לימודים עיוניים, עבודה בסדנה והרגלים.
למעוניינים אפשרות ללמוד צילום צבעוני בשנה השלישית.
שכר לימוד: 750.— ל"י.
פרטים והרשמה
במחלקה להשתלמות, חדר 115, אוניברסיטת חיפה.

לקראת פתיחת שנת הלימודים
בתקופה שבין 27.8 ש.ז. ועד ערב ראש השנה
יימכרו אצלנו ספרי־לימוד ברציפות במשך כל
שעות היום. אלה שיבואו בשעות 13.00—15.00,
ייהנו בשרות מהיר וטוב יותר.
ספרית פועלים
תל־אביב, אלנבי 73

הטכניון מכון טכנולוגי לישראל
המדור ללמודי חוץ
מודיע על הרשמה
לקורסים להכשרה
אשר יתקיימו בשעות הערב
בשנת הלימודים תשל"ג 1972/73
בחיפה ובתל־אביב

ניהול
ניהול תעשייתי
ניהול מיצור
ניהול בנדסי
מינהל בתי חולים
מינהל בתי מלון
ניהול רשומות משרדיות (בחיפה בלבד)
ניהול מרכבה ופתוח (בתל־אביב בלבד)
ניהול אספקה (בת"א בלבד)
ניהול שיווק (בת"א בלבד)
ניהול כח אדם (בת"א בלבד)
תחבורה
קציני בטיחות בתעבורה
הנדסת התחבורה ותנועה
ניהול התחבורה הציבורית
קורס מתקדם לניהול מוסכים
מחשבים
תכנות למחשבים אלקטרוניים
מנתחי מערכות
למחשבים אלקטרוניים
תכנות מערכות למחשבים
360, 370
בקרת איכות
הנדסת בקרת איכות (בת"א בלבד)
אחזקה
הנדסת אחזקה
הנדסה אזרחית
קורס מתקדם בהנדסת דרכים
תורת תקשה (בת"א בלבד)
תקשורת
בקרות מבנים
קורס בנקאים לראשי צוותים
לימודי עתודאות בת"א בלבד
קורס בנקאים לבנקאים
(בת"א בלבד)
בתיכנון ותכנון (בת"א בלבד)
קורס ביטוח ובנייה —
ההבנה (בת"א בלבד)
הכשרת מורים
השתלמות לבעלי תעודת הוראה
למתמטיקה
הכשרת מורים מבנים
שמאות
שמאות רכב
תורת השמאות (בת"א בלבד)
עיצוב ושרטוט
שרטוט בנין
שרטוט מכני והנדסת חלקי מכונות
שרטוט בנין בתכנות
עיצוב בנים (בחיפה בלבד)
עיצוב פנים וריהוט (בת"א בלבד)
גרפיקה (בת"א בלבד)
שרטוט בנים ונוף (בת"א בלבד)
שרטוט מכונה ופוטוגרמטריה (בת"א בלבד)
שרטוט אלקטרוניקה (בחיפה בלבד)
צילום
צילום ממצבי מתקדם (בת"א בלבד)
חשמל
חשמלאים מוסמכים
חשמלאים ראשיים
פרטים והרשמה:
בחיפה: הטכניון, בנין ראשי, הדר הכרמל. טלפון 667818, 661151.
בתל־אביב: הטכניון, רח' ליסין 14, טלפון 268126/7, 266992.

משרד החינוך והתרבות
מרכז ההסברה
משרד השכון
האגף לבניה כפרית
ההסתדרות הציונית
חטיבת ההתישבות
*
מרכז בני יהודה
חג ההתנחלות
למרכז בני יהודה
יערך היום, יום ג׳, י"ט באלול תשל"ב, 29.8.72, בשעה 4.30
אחה"צ, בבריכת בני יהודה רמת הגולן
בהשתתפות
זאב שרף — שר השכון
ד"ר רענן וייץ — חבר ההנהלה הציונית העולמית
אוטובוס מיוחד מת"א ביום חג ההתנחלות בשעה 12.30 כרציף טבריה בתחנה המרכזית.
אוטובוס מיוחד מטבריה ביום חג ההתנחלות בשעה 3.00 אחה"צ מאגד טבריה.
בא הצג בתיבה זאת כהזמנה אישית.

הטכניון מכון טכנולוגי לישראל
המדור ללמודי חוץ
מודיע על פתיחת
קורס ערב שנתי
בחיפה ובתל־אביב
תכנות למחשבים אלקטרוניים
בחינת הכניסה תתקיים ביום 14.9.72
פרטים והרשמה:
בחיפה: הטכניון, בנין ראשי, הדר הכרמל.
טלפון 667818, 661151
בתל־אביב: הטכניון, רח' ליסין 14
טלפון 268126/7, 266992

מבקר ההסתדרות גילה:

כספי הפועל מרמורק נוהלו בחשבון פרטי

חסרות קבלות על אלפי ל"י ✱ ההנהלה פעלה בניגוד לחוק

מאת אבי ולנטין
כתב „ספורט הארץ"

בדו"ח שהגיש על קבוצת הפועל מרמורק ב־14 באוגוסט, גילה מבקר ההסתדרות כי מנהלי המועדון ניהלו את ההוצאות וההכנסות של הקבוצה בחשבון פרטי, על שם אחד מהעסקנים, בבנק הפועלים ברחובות. בשל כך לא היתה יכולה להתבצע ביקורת יעילה על משיכת הכספים של המועדון.

מנהלי קבוצת הכדורגל של הפועל מרמורק לא שיתפו פעולה עם מבקר ההסתדרות. גם בשל כך הורה המבקר למזכיר מועצת פועלי רחובות להעביר את הטיפול בפרשה לידי המשטרה, כ־די מצויים הכלים המתאימים לגילוי האמת.

ההנהלה אינה חוקית

מבקר ההסתדרות קבע עוד בדו"ח שהגיש, כי הנהלת הקבוצה אינה חוקית, כיוון שלא נבחרה כנדרש. ההנהלה לא היתה תחת מרות מועצת הפועלים, בחלק ניכר מזמן פעילותה, ורק בחודשים האחרונים שונה המצב. בשל כך קבע עוד המבקר, כי כל העברות השחקנים שנעשו על־ידי ההנהלה שלא היתה חוקית — הן בלתי חוקיות.

מבקר ההסתדרות גילה שלוחה דברים שעוררו ספקות לגבי הניהול ה־נכון של המועדון. נתגלה, כי חסרות קבלות על סכומים של אלפי ל"י כנגד כספים ששולמו ע"י אנשי הפועל מרמורק. כספים אלה שולמו לשחקנים ועבור הוצאות שונות.

מבקר ההסתדרות גילה קבלות ש־תמורתן שולמה פעמיים. בגלל אי־שיתוף הפעולה לא ניתן לקבוע למי שולמו הכספים ועבור מה. בנוסף לכך טוען המבקר, כי קיים חשש שנעלמו כספים בסכום של אלפי ל"י. המבקר גילה צ'קים ששולמו לאנשים שזהותם אינה ידועה.

המשטרה כבר החלה לחקור את התלונה שהגיש לה שלשום מזכיר מועצת פועלי רחובות, מר קלמן ביאלר.

ספורט הארץ

שני נצחונות באימון כפול להפועל ירושלים

קבוצת הכדורגל של הפועל ירושלים קיימה אתמול אחה"צ משחק אימון כפול. החוליה המנוסה משך 50 דקות נגד קבוצת הנוער של האגודה, וגברה עליה בתוצאה 0:2 משערים של אלי בן־רימוז'.

לאחר מכן התמודדה הקבוצה הירושלמית נגד הפועל בית־שמש מ־ליגה א', במשך 60 דקות, וגברה עליה 0:1 כשער של צבי סינגל. מלבד ציון תורג'מן הופיעה הקבוצה בהרכבה החזק ביותר, אך הפגינה יכולת בינונית.

שרגא בר, מגן נבחרת ישראל ומכבי נתניה, הודיע על פרישתו מ־פעילות בכדורגל. הוא נימק זאת בתעסוקה גדולה מדי בעבודתו (ב־סוכנות גז של אביו). הוא נצדר מ־איתוני מכבי נתניה מזה שבוע ימים ולא שיחק בשבת האחרונה נגד הפועל חדרה.

המו"מ בין אגודות שמשון ו־הפועל תל־אביב בקשר להעברתו של משה רומנו להפועל — עלה אתמול על שרטון. זאת, בשל אי־הסכמת הפועל תל־אביב לשחרר את שחקניה נחמן קסטרו ואברהם כהן ל־שורות שמשון הרף דרישת הקבוצה מכרם התימנים.

המלכה אליזבט ביטלה נסיעתה למינכן

לונדון, 28 (צ'ר ויופ"ע). המלכה אליזבט והנסיכה אן ביטלו את נסיעתן המתוכננת למשחקים האולימפיים במינכן בהתקבל הידיעה על מות הנסיך ויליאם מגלוסטר, דודנה של המלכה.

הדגלים בבריטניה יורדו לחצי־התורן מחר וביום הלווייתו של הנסיך. בעלה של המלכה, הנסיך פיליפ, הנמצא כבר במינכן, מקווה לשוב ל־לונדון עד למועד הלוויה.

לביאה ברחה ונורתה למוות

חברון, אנגליה, 28 (יופ"ע). לביאה שברחה מגן חיות באנגליה נור־תה למוות לאחר מצוד.

הלביאה בת ה־4 היתה בין חיות הטרף שהדוכס מבדפורד החזיק ב־גן סגור בחוותו בחברון. המאבטחים לסמם את החיה באמצעות רובה סמים נכשלו ואז נתקבלה ההחלטה להרוג אותה.

פרופ' י. אריאלי: — בבטאון אמריקאי:

הישגי ישראל כיום מסתירים המחיר היקר שתשלם בעתיד

„צפויה לה סכנה שהיא תמכור עצם נשמתה"

ניו־יורק, 28 (עספ"א). הרשימה המרשימה של הישגי ישראל בקיום הסטאטוס־קוו מאז 1967, החזקת ה־שטחים הערבים, השפע הכלכלי הד־מצמד המדיני הפוליטי, שהם אית־נים יותר מאשר קודם — מסתירה מאחוריה את המחיר היקר מבחינה שישראל תשלם בעתיד בתחום של אידיא־לים סוציאליים, אי־מוחיים סוציאליים, שלא באו על תיקום וערכים אנושיים שהלכו — טוען פרופ' יהושע אריא־לי במאמר שפורסם בדו־ירחון הניו־יורקי „סקירת הספרים" (ניו־יורק ריוויו אוף בוקס) ביום 31 באוגוסט.

„המחיר שמשלמת ישראל" הוא שם המאמר וכותבו טוען כי מחיר זה הוא התשלום הנגבה בשל ההעסקה הקדחתנית לכל של ישראל בבט־חון, ושאנו מוציא מכלל אפשרות תכנון של מצב־רווחה הברתי בעתיד ומונע גידול מוסרי ורוחני. הכותב מאמין, כי מדיניותה הנוכחית של ישראל בטופה של דבר תטמיע את הקיקט כוחה. לצבא הבטחון שהוא כה דבקה בבאיפיאה אליו מאחר שרוב הישראלים אינם מודעים כלל לתלות ההדדית שבין בטחון ורווחה בלוריה.

המשך מירוץ החימוש

המשכת המצב הקיים, מנבא אריאלי, פירושה קודם כל המשך מירוץ החימוש, ללא יכולה לראות סוף ל־גידול בתקציב הבטחון, אליו מתלווה אינפלציה ומתרחבים האינטרסים ה־כלכליים של בעלי התעשייה שמצמיחים בסטאטוס־קוו. זה מרחיב את הפער הכלכלי, כחריף את ניגודי המעמדות. כדיגיות הכיבוש המתמשך יוצרות מצב של הים בנוגהא בין מושלים ומושלים כאשר הערבים מן השטחים עושים יותר ויותר מלאכת כפיים, בזאת רואה הכותב התגברות לאידיאל הציוני ומצב הצופן בתוכו סכנה הציונית בעתיד, במקרה ש־תחול נסיגה בפריחה כלכלית. אריאלי מאמין כי לטם קיום הסטאטוס קוו, „ישראל כישכבה את צבאה ל־אינטרסים בין ההון, אשר בבוא ה־מועד, יתבעו כחוד השילום ואף צפו־יה לה הסכנה שהיא תמכור את עצם נשמתה.

מחקר על המיעוטים

בישראל:

התמרמרות בני עדות המזרח — גדולה מבעבר

לונדון, 28 (עספ"א). הדו"ח ה־אחרון, ה־12 במספר, של הארגון הבין־לאומי להגנת זכויות מיעוטים שפורסם זה עתה מוקדש למצב בני עדות המזרח והדרוזים בישראל.

הארגון הוא מוסד בין־לאומי בל־תי תלוי הפועל בחסותם של מילוואן דג'ילאס, אירוינג קאנהם מאה"ב, הלורד גודכן מבריטניה והיו"ר שלו ציר פרלמנט ליברלי בבריטניה ג'ו גרימונד.

על בני עדות המזרח נאמר בדו"ח, כי מצבם הנוכחי אינו מפתיע. הוא מכוון בהתפתחות. היסטורית אולם התוצאות הכלכליות והחינוכיות של נתיתות זו הביאו להרחבת הפער בין סוגי האוכלוסיה בישראל. אף כי ב־25 השנים שעברו עלו המע־מד הכלכלי הרמה החינוכית של היהודים מארצות המזרח כתוצאה מ־מאמציה של ממשלת ישראל, נשאר הפער רחב והתמרמרות בני עדות המזרח גדולה משהיתה בעבר.

בסיכום אומר הדו"ח על בעיה זו, כי יש להניח כי בעיית היהודים מעדות המזרח תיפתר בישראל ב־הדרגה.

הדרוזים

על הדרוזים נאמר בדו"ח, כי אין להם תלונות רבות בתחום הכלכלי, במיוחד נוכח השיפור שחל במצבם מאז 1948 ובהשוואה עם מצב בני עדתם בלבנון ובסוריה. אולם בעי־נה נשארת בעיה של אפליה חבר־תית ופוליטית. דרוזים רבים מעירים לפתים, כי אין לישראל שגריר דרו־זי או פקיד גבוה בשרות החוץ או אלוף בצבא. אולם השאלה היא אם זו תוצאה של אפליה מכוונת או פרי הנסיבות של חיי המיעוט הדרוזי. מ־חברי הדו"ח סבורים כי יש לזקוף את המצב פחות לאפליה מכוונת ו־יותר לתוקף הנסיבות.

ישראל מבקשת מאיטליה להגביר הפיקוח על מחבלים

מאת סופרו המדיני של „הארץ"

ישראל פנתה לאיטליה להגביר את הפיקוח על גורמים, ה־עלולים לסייע או ליטול חלק ב־פעולות המחבלים הערבים ב־שטחה.

הנציג הישראלי ברומא ניהל ב־ענין זה שיחות עם פקידים בכי־רים במשרד־החוץ האיטלקי, ומצא אצלם הבנה ורצון־טוב.

ישראל סבורה, כי שיעור הפעילות של המחבלים באיטליה הוא גבוה יחסית לעומת ארצות מערב־אירו־פיות אחרות. היא מצביעה על כמה פעולות שבוצעו באיטליה על־ידי הערבים.

בירושלים מקווים, כי תיעשה עתה פעולת־מנע מצד איטליה.

שיער ארוך מנע כניסה לאזור אתוס

הר אתוס, יוון, 28 (יופ"ע) נזירים מנעו היום את עגינת ס־פינת הטיולים של קבוצה של גברים צרפתיים ארוכי שיער, מפני שלדבריהם אי אפשר היה לקבוע אם יש נשים בין אנשי הקבוצה.

אזור הר אתוס, שהוא מעין מדינה אוטונומית ובה 24 מנ־זרים, אסור לכניסת נשים, הא־פילו בעלי חיים ממין נקבה אי־נם מוחזקים שם.

השלטונות במדינה־בתוך־מדי־נה זו, השוכנת על חצי אי, אמ־רו כי השיער הארוך של ה־תיירים וכל חותם מנעו אפש־רות לקבוע את מינם של האור־חים.

להיות עני בבית הספר

מאת עוזי בנזימן

מחקר מגלה: שירות ההזנה מגיש תפריטים מימי הצנע

ד"ר אברהם דורון

20 גרם חלב, 20 גרם גבינה, רבע ביצה, 20 גרם דג, 100 גרם ירקות ופירות, 75 גרם לחם, גרם סוכר או ריבה, 10 גרם שמן או מרגרינה, 30 גרם גריסים או קטניות. זה סל מזונות לארוחת צהריים ב... בחסר, הירך: במה־נה שבויים במצרים? במחנה עבו־דה סובייטי? בבית כלא צבאי בארץ? לא, בבתי הספר היסודיים במדינת ישראל המקיימת שירותי הזנה לתלמידים (יהודים) מהם נהנים 26.8 אחוז מכלל הילדים בכיתות א'—ח'. הארוחה הדשנה האמורה — שמחירה 65 אגורות (כאשר כ־60 אחוז כתוצאה זו מוקצה לשכר עבודה ורק כ־40 אחוז נועד לרכישת מיצרכי מזון) — ניתנת בשני שלישים מבתי־הספר בכלי אוכל אחד (וכלי נו־סף עבור מנת הקינוח) ב־15 אחוז מבתי הספר גם מנת הקי־נוח מוגשת באותו כלי. רק ב־18 אחוז מבתי הספר מוגשות המנות במספר כלים. ב־92 אחוז בבתי־הספר מקבל התלמיד כף ומזלג לנטילת מזונו. ב־8 אחוז עליו להסתפק בכף בלבד. קשה היה לאמוד — בשל נדירותו — את שיעור בתי־הספר בהם מקבל ה־תלמיד כף, סכין ומזלג.

ממצאים מעניינים אלה כלו־לים במחקר שערך ד"ר אברהם דורון מבית הספר לעבודה סוציאלית על שם ברוואלד בירושלים שעסק בבדיקת שירות ה־הזנה לבתי־הספר היסודיים. ד"ר דורון מצא כי התפריט המוגש ל־תלמידים נקבע בראשית שנות החמישים, בתקופת הצנע, וכמעט לא שונה מאז. סל המזונות אינו כולל בשר. הוא מתורגם למתכו־נת של תפריט, הכולל: מרק, מנה בסיסית ושתי תוספות ומנת לקינוח (ב־29 אחוז מבתי הס־פר); מרק, מנה בסיסית ללא תוספת, וכן מנת קינוח (4 אחוז מבתי הספר); מנה בסיסית ותו־ספת אחת ומנת קינוח (10 אחוז מבתי הספר); מרק, תוספות ו־קינוח (7 אחוז מבתי הספר). ה־מנה העיקרית כוללת חלק של ביצה (43 אחוז מבתי הספר) או דג (30 אחוז מבתי הספר), גבי־נה (10 אחוז מבתי הספר); המרק מקבל תיפקוד של המנה הבסי־סית בשל היכולת לספק אותו בכמויות נדיבות ולאפשר לתל־מידים לתבל בו לחם.

הלחם — מסוג אחיד — מר־בית ללא הגבלה ברובם הגדול של בתי הספר (87 אחוז). ב־13 אחוז ממוסדות החינוך מוגש ה־לחם בקיצוב. החוקר מצא כי „למנת הלחם משקל מיוחד בהר־כב הארוחה משום שהיא מש־ביעה את רעבון התלמידים, דבר שהמנות עצמן אינן מסוגלות ל־עשות. הלחם נאכל בכמויות גד־כרות עם המרק ולעתים קרובות נוהגים הילדים ליטול עמם פרו־סת לחם כדי לאכלה לאחר הארו־חה". ברובם הגדול של בתי־הספר (94 אחוז) ניתנת להתל־מידים תוספת, משאריות הארו־חה. שליש ממוסדות החינוך מס־פקים תוספת מהמרק בלבד ושני שלישים מקצים להתלמידים תוס־פת מכל מנה אם נותרו. יש בתי ספר המייעדים את התוספות ל־תלמידי הכיתות הגבוהות בלבד. הזמן הממוצע המוקצה לארוחות בבית־הספר הוא 20 דקות.

✱ ✱ ✱

שירות ההזנה לבתי־הספר, ש־הוקם בשנות העשרים על־ידי הדסה בהשראת הנרייטה סאלד ועם הקמת המדינה נמסר להפ־עולו של משרד הסעד, הועבר לאחר מכן לחסות משרד החינוך. שר החינוך דאז, פרופ' בן־ציון דינור, ביקש להדגיש, עם קבלת השירות לפיקוחו, את אופיו ה־חינוכי־החברתי. שכן כתוי מב־מות ליוו תמיד את שירות ה־הזנה: האחת, הרצון לספק ארו־חה מזינה לילדים נזקקים, ה־שניה, שאיפה להקנות יסודות תזונה נכונה על־ידי לימוד. במ־רוצת השנים, קובע ד"ר דורון, הודגש אופיו הסוציאלי של השי־רות ונשכחה הכליתו החינוכית. כיום עיקרו אספקת מזון לילדים נצרכים. השירות פועל בכשני שלישים מכלל בתי־הספר היסו־דיים. רק 42 אחוז מתלמידי אותם מוסדות מקבלים ארוחות בצהר־יים. בעיקר נהנים ממנו תלמידים ברשת החינוך הממלכתית דתית. הוא משרת אוכלוסיית תלמידים בבתי ספר סטוקי סיפתח יותר מ־אשר בבתי־ספר מבוססים. לא כל המבקשים ליהנות משירות ה־הזנה נענים. 25 אחוז מבתי ה־ספר נאלצו לדחות תלמידים ש־ביקשו להתקבל לשירות ההזנה. התשלום בעד הארוחות נע — בהתאם לרמת ההכנסה של ראש המשפחה — כ־99 אגורות לחודש ועד יותר כ־8 ל"י. מרבית התלמידים (68.5 אחוז) משלמים פחות מ־4 ל"י לחודש.

✱ ✱ ✱

מחקרו של ד"ר דורון בא על רקע ויכוח עקרוני בין אנשי כל־כלה וחברה בדבר אופיים של שירותי הרווחה שחייבת בהם ה־מדינה. האם עליה לדגול במת־כונת של שירותים סלקטיביים הבאים לענות לצרכים ספציפיים של אוכלוסיות חלשות (כך גורס שר הסעד), או שמא מוטב להג־היג בצרכה של שירותים אוני־ברסליים, לכלל האוכלוסיה, תוך יצירת בנגנונים שיקנו את הבא־הם והמורכבות של הפגיעים (בכך מצדד מנכ"ל המוסד לביטוח לאו־מי). מחקרו של ד"ר דורון ממ־חיש את התהליך המוכר הפוקד שירות סלקטיבי. תויאיל ונועד לאוכלוסיה מוגדרת, עניה, הופך השירות להיות דל, רופף, ועלוב. הכוח הפוליטי העומד מאחורי שירות אוניברסלי ומבטיח את טיפוחו אינו עומד לצד האוכלו־סיה הנהוגה הנהנית על־ידי ה־שירות הסלקטיבי. לפיכך איש לא ידע — במשך עשרים ושנים — כי זה פרצופו של שירות ההזנה בבתי־הספר. לא היה מי שייצג את אוכלוסיית התלמידים להם מספקים שירות ברמה שפ־לה כזו.

המחקר ממחיש את ההשלכות החברתיות והחינוכיות שיש ל־שירות במתכונתו הקיימת. ילדים בגיל שש מקבלים תו של בני אנוש עניים. הם הופכים לחלק מוגדר, שיש לו סימן זהוי ב־ניה. מכלל אוכלוסיית התלמידים במוסד. השירות אינו יוצר מקום מיפגש לתלמידים משכבות כלכ־ליות שונות — זה הרי אחת מ־תכליותיו המקוריות — אלא מפריד, כבר בגיל הרך, בין ה־מסכן לזה שיש לו. הזו המכפיל המוצמד ליל' הנזקק לשירותי ה־הזנה גם מתבטא — כפי שמעיד המחקר — בהליכים המלווים את בדיקת זכותו של הילד לקבל ארוחה זולה: הורים מכריזים ב־פומבי על ילדים שלא עמדו ב־תשלום בעד הארוחה. יש ומונ־עים מהם כניסה לאולם האוכל בגין כך.

✱ ✱ ✱

מר אבנר ישראלי, סמנכ"ל משרד החינוך: אנו בודקים את הסקר. אנו מגבשים את הלקחים המתבקשים ממנו. בקרוב נדון על שורה של תיקונים. ד"ר ישר־ראל כץ, מנכ"ל המוסד לביטוח לאומי: הוקמה ועדה משותפת למשרד החינוך, מהנהלת המוסד לביטוח לאומי לבדיקת האפשרות להכליל את מימון שירות ההזנה במסגרת בי־טוח ילדים מטעם הביטוח הלאו־מי. ניתן לשוות לשירות ההזנה אופי מכובד שיסיר ממנו את התו שיש לו עתה.

יוקם בית כנסת לעולי גרוזיה בלוד

(ע). אבן פינה לבית כנסת לעו־לי גרוזיה בלוד נורתה אמש אחרי הצהריים בשיכון עולים בלוד.

בטכס השתתפו ראש עירית לוד צבי איצקוביץ, חברי מועצת העי־ריה, רבנים וראשי העדה הגרוזינית בארץ. הרב אפרים וולף, מנהל מוס־דות חב"ד בארץ, הקריא מברק בר־כה מאת הרבי מלובביץ' ששוגר ב־מיוחד למעמד זה. נאמר בו בין ה־יתר שעל יהדות גרוזיה בארץ לע־מוד על שמירת ערכי היהדות מתוך התלהבות ובמיוחד שזה לאחר ש־יצאו מן המיצר בן שרויים היו קר־דם. הטקס נקבע ליום הולדתו של מייסד תנועת חב"ד בעולם, הרב שניאור זלמן מלאדי.

השר הלל אישר השעייתו של רב פקד פייסטר

(ע). המלצת המפקח הכללי של המשטרה להשעות את רב־פקד פייסטר ראש לשכת החקירות ב־מרחב המרכז, אושרה ע"י שר ה־משטרה מר שלמה הלל — נאמר בהודעה שמסר אמש דובר מש־טרת ישראל, סגן ניצב אברהם פלייסיג.

בהודעה נאמר, כי המפקח ה־כללי, רב־ניצב אהרן סלע החליט עלה המלצה, לאחר שעיין בחומר החקירה שהתנהלה בעסיין של תלו־נות על מספר אנשי משטרה במרחב המרכז. כן נאמר בהודעה, כי המפ־קח הכללי עומד להעביר את תיק החקירה לחוות דעתו של היועץ ה־משפטי לממשלה.

טהרן, 28 (עי"ר) 39 איש נהרגו ו־40 נפצעו, אחדים מהם קשה, בעת ששני אוטובוסים התנגשו בקרבה בה־שאהר, בחוף הים הכספי, שב־צפון איראן.

מת המלחין ראנא ליבוביץ

פאריס, 28 (צ"צ). המלחין הנב־צח ראנא ליבוביץ, מת היום בפא־ריס.

הוא נולד ב־1913 בוארשה, החל לומד לנגן בכנור בבלאת לו 5 וכבר בהיותו בן 9 ניגן בקונצרטים. הוא הגיע לפאריס בשנת 1925 ואחר כך למד בוינה ובברלין והתישב סופית בצרפת ב־1933. בימי הכיבוש הנאצי אחרי המלחמה חזר וניצח על תז־מורות, ביקר ברוב בירות אירופה וכן במכסיקו ובישראל.

ועדה של או"ם דנה בהשפעת פצצות נפאלם

ג'נבה, 28 (ע"צ). קבוצת מומחים לענייני פצצות נפלאם ופצצות תב־ערה אחרות החלה היום, במרכז ה־או"ם בג'נבה, במושב אשר יימשך עד ה־1 בספטמבר, ואשר בסיומו יימסר דו"ח על „הסבל חסר התו־עלת" אשר סוגי נשק אלה גורמים לבני אדם בסכסוכים מזויינים.

הוועדה הורכבה ביוזמת המזכיר הכללי של או"ם, בתוקף החלטת העצרה הכללית מהשנה שעברה. בוועדה משתתפים נציגים מבריה"מ, צ'כוסלובקיה, ניגריה, מכסיקו, רו־מניה, שוודיה ופרו.

המורים מאיימים בשביתה — מדוע?

אנוש בטלוויזיה

מאת עוזי בנזימן

איומי השביתה של הסתדרות ה־מורים ותביעותיו של ארגון המורים העל יסודיים „הצילו" אמש את מר. קד. מדברי המנחה הסתבר כי ה־דיון שיועד למוקד — „לקראת פתי־חת שנת הלימודים" — נקבע זה מכבר, וכי תכליתו היתה לעסוק ב־סוגיות יסודיות הנוגעות למערכת החינוך בארץ. בכך חוטא מפיק מו־קד לאופיו הרצוי של המשדר ש־טבעו העלאת נושא שהוא במרכז החדשות. לולא השיבושים הצפויים במערכת החינוך איזה הבדל היה אמש בין מוקד לבומראנג ?

✱

מכל מקום, היוהו של הנושא ב־חדשות גרמה לכך שהמנחה שיזה לו נופך אקטואלי בכך שהקצה את החלק הראשון של הבישדר לדיון בגורמי המתיחות בין הסתדרות ה־מורים ואירגון המורים העל יסודיים לבין משרד החינוך. חי"כ שלום לוין יו"ר הסתדרות המורים תבע התחיי־בות של משרד החינוך לממש הוך מספר שנים מדיניות של צמצום ה־צפיפות בכתות. מר אלעד פלד, מנכ"ל משרד החינוך, הקשה מדוע להכריז על שביתה כאשר רק רבע מהכתות מאוכלסות בצפיפות מעל לתקן (35 התלמידים). הממוצע האר־צי של הצפיפות בכיתה הוא 28 תל־מידים. ההשקפות הכרוכות בהענות לתביעת מר לוין תוכרזו באמדות ב־350 מיליון ל"י בשנה ובהוספה של 3500 מורים, שאינם. מר לוין קבל על כך, שהנושא נסתב במו"מ ממו־שך עם משרד החינוך ולפיכך לא היה מנוס מהכרזת שביתה.

מר ראובן אברם, יו"ר אירגון ה־מורים על יסודיים הבהיר, כי לאר־גונו מחלוקת עם משרד החינוך ב־כמה נושאים, אך אין לפי שעה איום של שביתה — תמך בתביעה לצמצם מספר התלמידים בכי־תות. כך עשה גם המחנך הוותיק יצחק שפירא, מנהל „הריאלי" ש־קרא עם זאת להמנע משביתה.

בסופו של קטע זה נוצר רושם כוזב כאלו מר לוין ומר פלד מוכ־נים להפעיל בהדרגה את מדיניות צמצום הצפיפות בבתי"ס שנתי טי־פה, ואם כך מדוע שובתים ?

✱

כשם שהדיון על השביתה שיקף דמות עסקנית (ולאו דווקא דמות של מחנכים) של נציגי אירגוני ה־מורים וגוון של התנצחות לשמה עם משרד החינוך — כך גם היכתה על בעיית היסוד בחינוך נשא אופי עקר. הוא נסב בעיקר על מידת תרומתה של הרפורמה לאינטגרציה החברתית. המשתתפים עסקו בכך באורח מרפרף בלבד, ועם זאת לא דנו בסוגיות נכבדות אחרות שהן במוקד הבעייתיות של מערכת החי־נוך כמו : רמת המורים.

הנחייתו של יצחק רועה היתה ב־עימה והובילה לדיון מסודר בדרך כלל. אולם הטקטיקה שבה נקט גו־מה לכך שיהיה זה דיון חד־סיטרי. מר רועה הציג שאלות נפרדות לאר־בע המשתתפים ובכך נמנע רב־שיח שיש בו צביות של דברים מתוך דברים.

נתחשמל וניצל

(ע). ילד בן 9, מירושלים, ש־טיפס על עמוד חשמל, נהדף ממכת חשמל, נפל לארץ מגובה 10 מטר, נפצע קשה אך יצא מכלל סכנה.

הילד שהוא חרש ולומד במרכז למען הילד בירושלים, טיפס של־שום בערב על עמוד מתח גבוה, בקרן הרחובות שמואל הנביא ו־יחזקאל.

תוך כדי טיפוסו נמשך על ידי הזרם, נתחשמל וגרם לקצר לכל הבתים בשכונת שמואל הנביא. שניות ספורות לאחר מכן צנח ונפל ארצה.

צעירה שנזדמנה למקום לא איבדה את קור רוחה, טיפלה בו, עצרה מכונית פרטית והעבירה אותו לבית החולים שערי צדק. כשהובא לשם נמצא סובל משברים חמורים ומ־כוויות רבות.

לאחר טיפול נמסר מבית החולים כי יצא מכלל סכנה.

✱ (ע). 300 בנים ובנות של עו־בדי גמל אשדוד, שיתחילו ביום ו' את שנת הלימודים בכיתות א' קי־בלו אתמול תשורות מהנהלת הנמל. בטכס שנערך באולם התרבות באש־דוד בירכו את הילדים מנהל הנמל מר מרדכי ברנר ויו"ר ועדת התר־בות מר סעדיה דרעי. לילדים הוע־נקו ילקוטי בית־ספר עם סמל ה־נמל עליהם.

✱ (ע). לביהח"ח המרכזי לנגב ב־באר שבע הובא תושב העיר חיים זוליי, (67) שחש ברע וכעבור שעה קלה נפטר בחדר המיון מהתקף לב. משפחת הנפטר מתנגדת מסיבות ד־תיות לניתוח שלאחר המוות של ה־גופה.

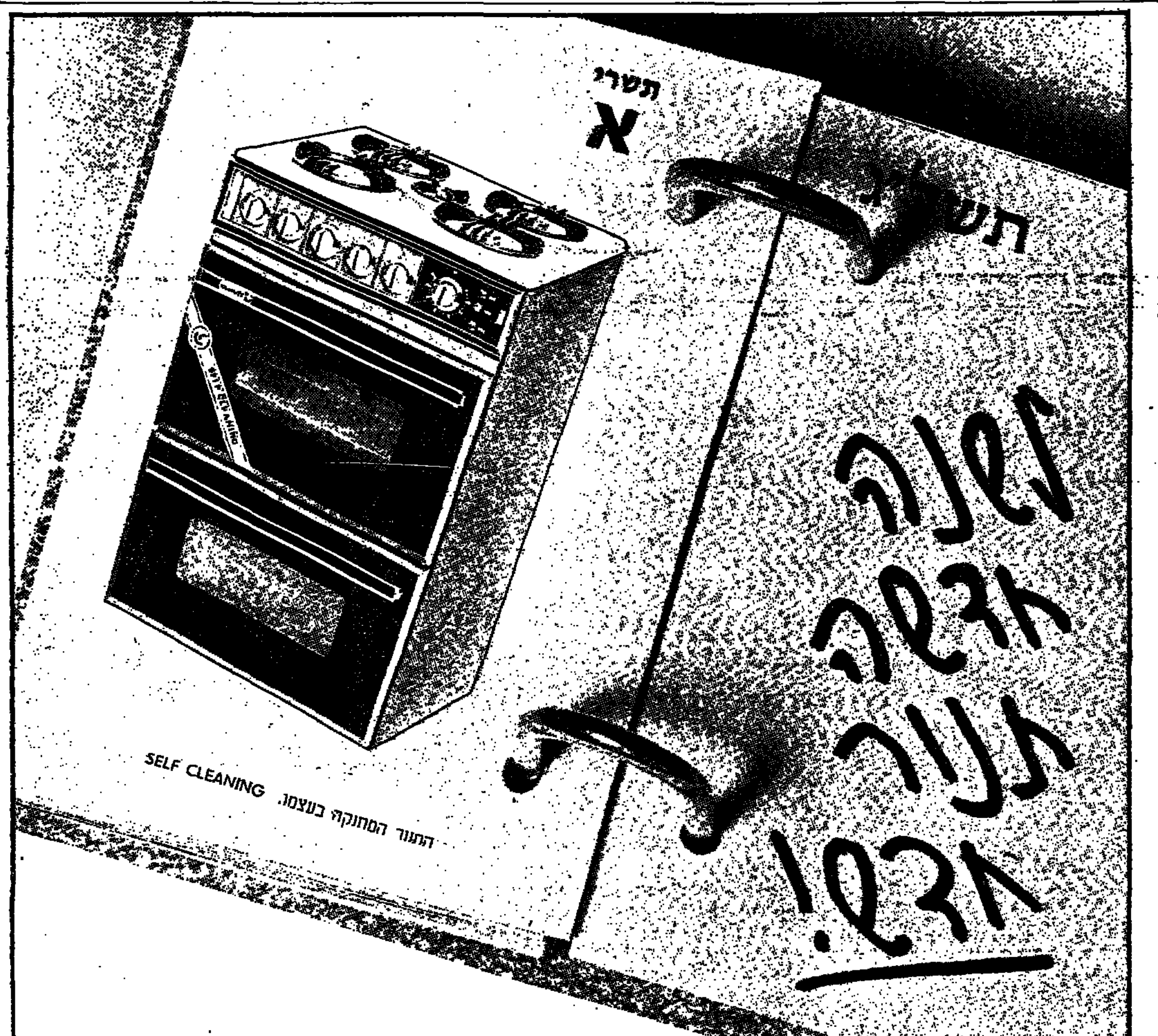

זהו רק אחד מתוך שפע הדגמים החדשים אותם מציעה לך חברת תנורי שבים.

תנורי שבים מייצרת את הדגמים החדישים והמשוכללים ביותר של תנורי גז, תנורי חשמל ושילוב של גז וחשמל בגדלים שונים ובמחירים שונים.

45 שנות נסיון וידע מעודכן הם ערובה לאיכות ולשירות מהימן.

אנו מייצרים כל תנור שאת מבקשת וכל מה שאת מבקשת בתנור.

תנורי שביט

החברה הותיקה והגדולה ביותר בארץ לייצור תנורים.

סלון תצוגה ומכירות: רח' אלנבי 39 תל־אביב. טל. 50677 וסוכני שבים בארץ

פרסום מלניק

שולחן כתיבה

פרימה

זה פירמה

לקראת שנת הלימודים

רכשו עבור ילדיכם את שולחן הכתיבה האידיאלי לתלמיד!

2 מגירות עליונות — 3 מגירות בצד עם מקום לילקוט.

„פרימה" בית חרושת לרהיטי עץ ומתכת

هكذا من الأصل

המקרר המהפכני ביותר בישראל

16 ענק

חדש

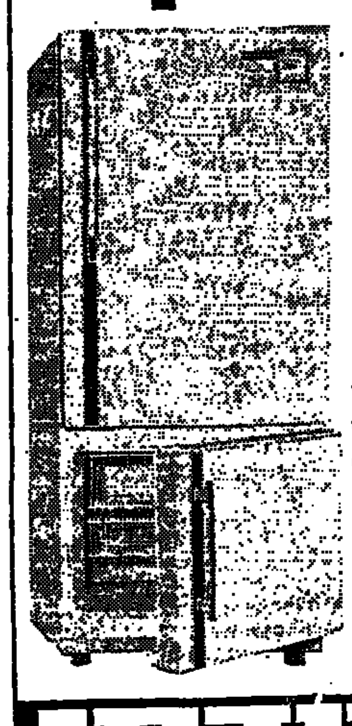

תא הקפאה ענק למטה.
כל המקרר,
גם תאי הירקות,
בהישג ידך בחלק העליון.

אינך צריכה
עוד להתכופף!

פרידידר

בינג ליניאל

בית־ספר להכשרת מורים לטכנולוגיה — ייפתח השנה באוניברסיטת תל־אביב

בתשל"ג יקיף החינוך המקצועי 63 אלף תלמידים * 43% בכיתות עליונות

מאת סופרת "הארץ" לענייני החינוך

בית־ספר להכשרת מורים טכנולוגיים עומד להיפתח בתשל"ג ב־אוניברסיטת תל־אביב במימון משרד החינוך והתרבות. המוסד יוקם במסגרת בית־הספר להנדסה במת־כונת דומה למוסד להכשרת מורים טכנולוגיים בטכניון. המטרה היא להעניק את הכשרת המורים בחינוך המקצועי ולהכשיר עתודות חדשות של מורים לטכנולוגיה ברמה אקד־מית.

החינוך המקצועי יקיף בשנה ה־באה כ־63 אלף תלמידים לעומת 60 אלף תלמידים השנה. הגידול הז־עום יחסית במספר התלמידים מוס־בר על ידי שני תהליכים מנוגדים — הגדלת מספר חטיבות הביניים מקטינה את מספר תלמידי כיתות ט'. מצד אחד הפתחת שיעור הנ־שירה והארכת המסלולים מגדילה את המספר הכללי של התלמידים ב־חינוך המקצועי מצד אחר. הארכת המסלולים החד־שנתיים, הדו־שנ־תיים והתלת־שנתיים גרמה לגידול במספר התלמידים בכיתות העליונות של המקצועיים. בעוד בתשכ"ט למ־דו בכיתות ט'—י' 77% — מהתלמי־דים ובכיתות העליונות 23%, יל־מדו בתשל"ג ובתשל"ד 43% מה־תלמידים בכיתות העליונות. במסו־כי השתנות הפיזור באוות התלמי־דים מחייב ציוד לימודי ומעבדתי נוסף במוסדות המקצועיים.

בתשל"ג יורחבו המסלולים הטכ־ניים לקראת תעודת בגרות ויקיפו כ־1,500 בוגרים לעומת כ־600 ב־תשל"א. כן יוחל בתכנית תלת־שנ־תית לשינוי מבנה המגמות המקצו־עיות בחינוך הטכנולוגי. הפיתוח ה־מהיר של תגליות ושיטות יישום טכ־נולוגיות יצר כפילויות בתכניות ה־לימודים של המגמות השונות והג־ביר את הזיקה ביניהן. המשרד מ־תכנן לבטל את הדפוסים הנוקשים של המגמות ולפתח מסגרות לימוד אינטרדיסציפלינריות על ידי איחוד תכניות הלימודים של המגמות השו־נות. במקביל יקפידו על שילוב יותר של לימודים מעשיים ועיוניים.

במטרה לקדם את ההכשרה המק־צועית של התלמידים ולהדק את ה־קשר בין החינוך המקצועי לתעשיה בארץ, תופעל בשנה הבאה שיטה חדשה להערכת השגים. מומחים מ־התעשיה יוזמנו לבחון את הבוגרים בשנת לימודיהם האחרונה ולהעריך את השיגיהם בהשוואה למיומנויות הדרושות בתעשיה.

אקדמאים עלו מבריה"מ בלי לשלם את הכופר

(ע). ארבע משפחות, שבראשן אקדמאים, הצליחו לצאת מברית המועצות מבלי לשלם את כופר ה־עליה הנדרש. הן הגיעו אתמול ב־בוקר במטוס אל־על מוינה, במסגרת קבוצה קטנה של עולים מברית ה־מועצות.

הם לא הסבירו כיצד הצליחו ל־צאת מבלי לשלם את הכופר, אך אנשי משרד הקליטה משערים ש־קיבלו את היתרי היציאה עוד לפני שנכנס הצו החדש לתוקפו, ולכן ניתן להם לצאת כך.

ד"ר ברל בן־ציון, ממוסקבה, אחד האקדמאים שהגיעו, רק סיפר שאין באפשרותו של איש מבין היהודים לשלם את המס הנדרש, העומד מעל ומעבר ליכולת הכספית של אזרח סובייטי כלשהו.

צים ZIM

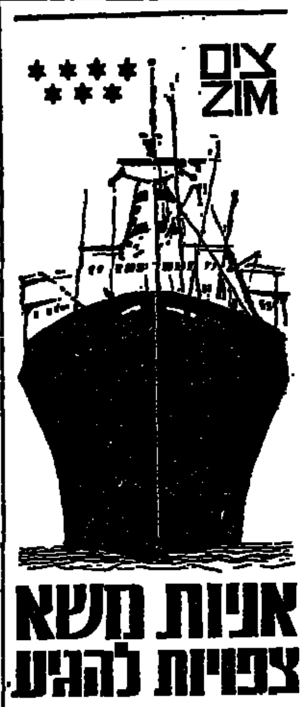

אניות משא צפויות להגיע

לנמל חיפה

29.8	SALZBURG
29.8	דרור
30.8	A. IRINI
31.8	בת גנפיר
31.8	MIDIA
1.9	SOTIRIOS L
1.9	G. SCHULTE
1.9	ירדן

לנמל אשדוד

28.8	בת הרים
29.8	SALZBURG
29.8	G. SCHULTE
31.8	ירדן
31.8	דרור
31.8	KAMIROS

ניתן לשינוי ללא הודעה מוקדמת

צים חברת השיט הישראלית

הסוכנים הכלליים

ח. דיזנגוף ושות' בע"מ

שיא של אל-על

טיסה מלוד לפאריס נמשכה 3 שעות ו־45 דקות

(ע). מטוס אל־על בטיסה מלוד לפאריס גמע את המרחק בשיא של 3 שעות ו־45 דקות. כמעט בשעה פחות מזמן הטיסה הרגיל (4 שעות ו־40 דקות). השיא החדש נקבע ב־24 באוגוסט על ידי הקברניט מנוח פורז, בטיסה 1457, במטוס בואינג 720, הודיע דובר אל־על.

המהירות בה טס הקברניט פורז נתאפשרה כפי הנראה הודות לתנאי זרימת אוויר ומזג אוויר בלתי רגי־לים.

קפטן פורז היה אחד אנשי הצוות בפרשת מטוס אל־על שנחטף והו־טס לאלג'יריה. הוא שירת אז כקצין ראשון. בינתיים עלה לדרגת קבר־ניט.

די־זהב יוכרז כישוב קבע

מאת עמוס הרד, כתב "הארץ"

הישוב די־זהב אשר במפרץ דהב כ־150 ק"מ מאילת יוכרז כ־ישוב קבע. עד כה יש לישוב מע־מד של "מצפה" התיישבותי, מע־מד שאותו העניקה לישוב ועדת השרים לענייני התיישבות.

בדיון שנערך בין המחלקה להת־יישבות של הסוכנות ובין שר התיי־רות, מר משה קול, סוכם על הכנת תכנית משקית בעקבות החלטה ה־עקרונית להפוך את המקום לישוב קבע. בדי־זהב יושבת קבוצת צעי־רים יוצאי קרית מלאכי שעלו למ־קום באורח פרטיזני ללא כל אישור ממוסד ממשלתי או מוסד מוסמך אחר והפכו את הישוב לעובדה קיימת.

מתנחלי די־זהב מתפרנסים מתיי־רות, דיג וכן עבודות בנייה ואינסט־לציה במרחב שלמה.

גבתי: התפלת מי־ים תקוה שנכזבה

(ל). "בעשר השנים הבאות לא תהיה כל תוספת מים ממקורות חדשים. הטכנולוגיה להתפלת מי־ים לא התפתחה כפי שקיווינו, ואין סיכוי שנוכל לנצלה בעשור הנוכחי", אמר שר החקלאות, מר חיים גבתי, בכנס חקלאים שהת־קיים אתמול ברחובות.

שר החקלאות ציין, כי המקור היחיד שעוד ניתן לנצלו לשימוש חקלאי הם מי הביוב.

תכניות טיהור

תוכניות חדשות לטיהור מי ה־ביוב והקמת מכונים בערים השונות, הוגשו להנהלת הבנק העולמי והן נמצאות עתה בשלב של בדיקות ודיונים אינטנסיביים. ההלוואה ה־צפויה מן הבנק העולמי למטרה זו מגיעה ל־350 מיליון לירות, ואישורה במלואה או בחלקה יתכן בחודש אוק־טובר השנה. בנוסף לכך תשקיע הממשלה בפרוייקטים שונים ובאמ־צעי הובלה למי הביוב עוד 10 מיליון לירות.

הלוואות מהבנק העולמי

מר אברהם ברום, מנכ"ל משרד החקלאות, אמר כי עד סוף העשור הנוכחי ניתן יהיה לנצל לשימוש חקלאי 160 מיליון ממ"ק מים נוס־פים לשנה, זאת בתנאי שאמנם תאו־שרנה ההלוואות במלואן על ידי הנהלת הבנק העולמי וביצוע ה־פרוייקטים במועדם.

ניצול מי הביוב לשימוש חקלאי מחייב העברתם בתהליכים מסובכים של טיהור והשבה אל הקרקע. ניתן יהיה לנצל 80 מיליון ממ"ק מי־ביוב של גוש דן, 40—30 מיליון ממ"ק בצפון הארץ, 20 מיליון ממ"ק במרכז הארץ, ו־20 מיליון ממ"ק בדרום. ניצולם של מי הביוב יחייב הקמת מתקני טיהור משוכללים ומערכת הולכה.

בהרחיבו את הדיבור על ענף ה־הדרים, ציין שר החקלאות, כי בעיית שווק פרי ההדר באירופה תלכנה ותגדלנה. כמויות הפרי בארץ וב־ארצות אחרות, כגון ספרד ומרוקו, גדלו באופן ניכר.

חיים גבתי

לעומת זאת כמעט ולא גדלה ה־צריכה בשווקים. בשנים הקרובות יהיה צורך לעקור עשרות אלפי דונם פרדסים מזנים בלתי רצויים. כן יהיה צורך להעביר את המיקוד הפרי־קוה על טיב הפרי, כך שלשוקי אירופה יגיע פרי ברמה טובה יותר וללא כנימות.

הרב כהנא מבקש בבג"ץ צו נגד שר הבטחון

(ע). מנהיג הליגה היהודית ל־הגנה, הרב מאיר כהנא, פנה את־מול לבית המשפט הגבוה לצדק בבקשה לצוות על שר הבטחון, ומושל יהודה ושומרון, לנמק מדוע ימנעו ממנו לסייר ברובע היהודי של העיר חברון.

בעתירה שהגיש לבג"ץ באמצעות פרקליט הליגה, עו"ד מ. שכטר, מס־פר הרב כהנא, כי הארגון שבראשו הוא עומד שם לו למטרה ל"ספח אה־בת העם והארץ בקרב הדור הצעיר במדינה, ולעורר התיישבות בתחומים ההיסטוריים־המובטחים של ארץ יש־ראל".

לדבריו ביקש שלשום לסייר ברובע היהודי של העיר חברון, יחד עם קבוצה של חברים בארגונו, שאותם עמד להדריך בעת הסיור.

הרב כהנא מציין, כי הודיע על כך למושל יהודה ושומרון, תת־אלוף רפאל ורדי, אולם זה אסר עליו ל־קיים את הסיור המבוקש.

העותר טוען, כי שלילת זכותו ל־סייר ברובע ולהדריך במקום חברים מארגונו מהווה צמצום חופש הפרט ואפליה לרעה, על פני תושבים אחרים במדינה הזכאים לסייר במ־קום, ללא כל רשיון מגורם כלשהו. עו"ד שכטר צרף לעתירה בקשה דחו־פה לדון בעתירה עוד בתקופת ה־פגרה, המסתיימת בסוף החודש.

השופט התורן, ד"ר משה עציוני, שלפניו הובאה העתירה, יחליט כנר־אה היום אם להוציא את הצו המבו־קש, או להעביר את העתירה לדיון בפני הרכב רגיל של שלושה שופטי בית־המשפט העליון.

דליקה פרצה באנית צים נהריה בדורבן

מאת סופר "הארץ" בחיפה

דליקה פרצה באחד ממחסני האניה נהריה של חברת צים בעת עגינתה לאחרונה בנמל דורבן באפריקה הד־רומית — על כך נודע עם שובה של האניה לנמל אילת השבוע.

דובר חברת צים, מר אליהו שר־באי, אמר אתמול כי הדליקה לא היתה בחינת מעשה יוצא דופן. ל־דבריו, כובתה הדליקה מיד, לפני שנגרם נזק רציני לאניה עצמה. הד־ליקה לא שיבשה את לוח ההפלגות. מטען הכותנה שעלה באש היה מ־בוטח.

התאחדות הסוחרים תקיים כנס ארצי בחיפה

מאת סופר "הארץ" בחיפה

התאחדות הסוחרים הכללית בענ־פה להזמנת סניפה החיפאי, החלי־טה לקיים השנה, בחול המועד סוכות, את הכנס הארצי שלה בחיפה.

הסטודנט שנעלם התייצב במשטרה

(ע). — סטודנט לרפואה, ש־חפציו האישיים נמצאו במוצאי־שבת עזובים בחוף השקט בחיפה, התייצב שלשום במשטרה בריא ושלם, וטען כי חפציו נגנבו ממנו. המשטרה פת־חה בחיפושים אחר הסטודנט ל־אחר שחפציו נמצאו עזובים בחוף, והועלה חשש כי טבע.

אולמות האבירים
עכו העתיקה
חמישית כלי נשיפה
של הפילהרמונית
משטוקהולם
במוצ"ש 2.9 שעה 20.30

קולנוע "מוגרבי" ת"א
בהצגות יומיות ב־4.30
עזית של הצנחנים
בהצגות ערב ב־7.15—9.30
"הארגון"
עם סידני פואטייה

MARY QUANT

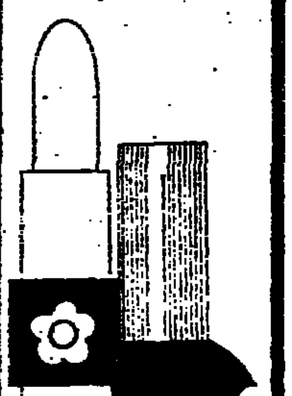

מראה חדש
לשפתייך
ולציפורנייך

צפוי משבר באספקת החלב בגלל פער בין ייצור לצריכה

מאת סופר "הארץ" בחיפה

משבר צפוי בשנים הקרובות ב־אספקת החלב, נוכח גידול צריכת החלב לשתיה ולתעשיה בשיעור של 13 אחוז בשנה בעוד שהייצור גדל רק ב־6—7 אחוזים. על כך עמדו מנהלי תנובה במחוז חיפה לוי אדיב ובנימין מור, בפגישה עם חברי האגודה ליחסי צבור.

מר אדיב ציין, כי הצריכה מגיעה השנה ל־440 מיליון ליטר, ומזה מס־פקת תנובה 87 אחוז. גרעון החלב הדרוש לתעשיה מכוסה על־ידי יבוא אבקת חלב בהיקף 65 מיליון ליטר. בעוד חמש שנים תגיע הצריכה ל־700 מיליון ליטר חלב לשנה. משמ־עות הדבר, צורך ב־50 אלף פרות חולבות נוספות.

מר אדיב הביע פסימיות לגבי אפ־שרויות גישור הפער. "מה לעשות, כאשר הנוער זורם לאוניברסיטאות, ויש לנו כבר 45 אלף סטודנטים, ו־אין נוהרים לעבודה בענף הרפת, גם כאשר הוא חדיש וממוכן?"

מר אדיב ציין, כי פער התיווך ב־חלב וההפרש בין המחיר ליצרן ול־צרכן בישראל הוא קטן ביותר. ה־מחיר ליצרן הוא 53 אגורות לליטר ולצרכן 64 אגורות לליטר בעוד ש־בצרפת ההפרש הוא כ־50 אחוז — 59 סנט לליטר ליצרן לעומת 1.20 פרנק הליטר לצרכן.

ועידת תע"ל תקיים מושב נוסף לפני הבחירות להסתדרות

יש לקיים מושב שני של ועידת תנועת העבודה הליברלית (תע"ל), ל־פני הבחירות לועידת ההסתדרות ה־שבדים — הצעה זו הועלתה ע"י מר א. חסון, מזכיר תע"ל, בישיבת ה־ועדה המרכזית של התנועה, שנערכה בראשותו של מר ה. זיידל בתל־אביב. מר חסון ציין, כי בתקופת כהונתו של בן־אהרון, במזכירות ההס־תדרות, חלו תמורות רבות, שלהן השלכות מכריעות על המשק, הכל־כלה והחברה ועל מיבנה ההסתדרות. לכן, מן הראוי, לבחון את עמדות תע"ל לאור התמורות הללו ולאשר סופית את מצע־הבחירות להסתדרות ע"י צירי הועידה. כל המתווכחים חייבו קיום מושב שני של ועידת תע"ל, מבלי לקבוע לעת עתה מועד לעריכתה.

נמסר כי ד"ר בנימין סלומון נבחר על־ידי הועדה המרכזית של תע"ל לשמש חבר מועצת מנהלי "כור".

סוכני נסיעות תובעים הקלות בהקצבת מטבע

מאת חביב כנען, כתב "הארץ"

הלחץ של גורמי התיירות ישרא־ליים, ובעיקר סוכני הנסיעות וחברות תעופה, על משרד האוצר — להק־ציב לישראלים היוצאים לחוץ־לארץ יותר מ־250 דולר, מסתמך על קביעת האוצר, שהוצאות עסקיות של ישר־אלי בחו"ל יהיו 65 דולר ליום (40 דולר לינה, 25 דולר־ההוצאות האח־רות). התאחדות סוכני הנסיעות פנ־תה למשרד האוצר בהצעה, שישרא־לי המתעתד לצאת לחו"ל ישלם נוסף לכרטיס הנסיעה, גם את כל סידורי הקרקע בחוץ־לארץ (מלון, רכב, ורכבות ועוד) בלירות ישראליות.

ביציאת ישראלים לחו"ל ניכרה השנה עליה ושומה בחודש יולי 1972 (32,970) לעומת יולי 1971 (31,650). ביולי 1970 יצאו לחוץ־לארץ 29,071 ישראלים.

סייר־בטיחות לכד נהג במכונית גנובה

(ע). — אדם שגנב מכו־נית, נתפס שלשום בערב על־ידי איש סיירת הבטיחות. איש הסיירה הבחין ברמת־גן באדם הנוהג בצו־רה חשודה. הוא רדף אחריו על גבי אופנועו והצליח לעצרו. הנ־ברד שוהאיס, בן 31, מתל אביב, גנב קודם לכן את המכונית.

מנהל שרון טקסטיל מציע לשובתים ועדה פריטטית

(ע). מנהל מפעל שרון טקס־טיל בפתח־תקוה, מר שלמה קר־סו, הציע אתמול ל־240 פועלי המפעל, השובתים זה השבוע ה־שני, בוררות בפני ועדה פריט־טית.

הפועלים שובתים משום שהנה־לת המפעל ביטלה לדבריהם את הי־שגי השכר המיוחדים שהשיגו מ־חוץ להסכם השכר הקיבוצי בענף הטקסטיל.

מנהל המפעל אמר, שאמנם שיל־מה הנהלת שרון טקסטיל לפועלים מעבר להסכם הארצי בענף, אולם בהסכם החדש, שנחתם לאחרונה, השיגו פועלי הטכסטיל שכר גבוה יותר, ואין לדעתו מקום לתוספת חריגה. מועצת פועלי פתח־תקוה תומכת בשביתה.

דירה נפרצה ברחוב פרץ

(ע). דירתה של חנה הריץ ב־רחוב פרץ 6 בתל־אביב נפרצה אור ליום ב' ונגנבו ממנה בגדים, חפצים ותכשיטים בשווי של 6000 ל"י.

תמיהה באגד על העברת נושא התעריפים להחלטת ג. מאיר

מאת סופר "הארץ"

דובר אגד, מר מרדכי שיפמן, הביע אתמול תמיהה על כך ש־נושא התעריפים שעבר ממשרד התחבורה לטיפול משרד האוצר, יתגלגל משם להחלטת ראש ה־ממשלה הגב' גולדה מאיר.

מר שיפמן אמר כי לא היה כלל מקום להחזיר את הנושא לשיטת מיקוח שהיתה מוכרת לפני שיצאו מסקנות ועדת קשתי, שקבעה מדדים מדוייקים לתעריפי הנסיעה.

חברת אגד, אמר מר שיפמן, מבו־ססת בצורה מדוייקת ביותר על המש־קלות שנקבעו בועדת קשתי. "זה ויכוח שהאוצר מעלה היום מחדש אתמול חורה".

(ראה מאמר ראשי בעמוד 11)

להלן אמר, כי הנסיון לקשור את שכר חברי אגד עם העלאת תעריפים אינו רלבנטי, מאחר שהתביעה בנו־שא השכר מתייחסת להתייקרויות ש־חלו במשק והמוכרות על ידי המדד.

מר שיפמן אמר עוד, כי משרד ה־תחבורה עצמו, לפי תחשיביו, מצא כי מגיעות לאגד התייקרויות (עד 31.8.72) בשיעור של 18% והחזר פיצוי בשיעור של כ־28 מיליון ל"י. "שכרם הגבוה של חברי אגד" אמר מר שיפמן "מצוי במושגים הדמיו־ניים של פקידי האוצר ומשרד התח־בורה ולא ב"לוקשי" של אגד".

יו"ר עקורי בירעם: הבישוף ראיה אינו מייצג אותנו

(ע). — יו"ר ועד עקורי בירעם, מר איוב מטאנס המכהן כסגן יו"ר המועצה המקומית גוש חלב, חזר ואישר אתמול בבוקר כי הועד הח־לים בישיבתו ביום 24 ליולי, כי הארכיבישוף ראיה אינו מייצג או־תם. כן מסר, כי פרסום ההחלטה עו־כב ומקדמה כדי לא לפגוע באחדות המאבק, אך היא פורסמה בתאריך מאוחר יותר, הואיל והארכיבישוף ראיה לא שעה להפצרותיו של הועד, והמשיך לחרוג מסמכותו בצעדים ש־נקט במאבק למען עקורי בירעם.

פיקוח על מכירת מלט ביהודה ושומרון — מספטמבר

(ע). — כתוצאה ממחסור במלט באזור יהודה ושומרון, החליטה מפק־דת האיזור לפקח על קבלת ומכירת המלט באזור, החל ב־1 בספטמבר 1972. המחיר המקסימלי שנקבע לטו־נה של מלט במחסן הסוחר, הוא 140 ל"י לטונה או 7 ל"י לשק. סוחר ש־יפקיע את המחיר, תופסק לו ההקצ־בה מיד.

מפקדת יהודה ושומרון עומדת ב־ימים אלה לפרסם הוראות, לפיהן ימכור בית החרושת למלט נשר את התוצרת אך ורק לפי הרשאות שיוצ־או על־ידי קצין מטה לענייני מסחר ותעשיה במפקדת יהודה ושומרון. הרשאות הקניה יינתנו לסוחרי המלט הקבועים והמוכרים באיזור.

דרגת סגן אלוף לקצין דרוזי

(ע.) — אלוף פיקוד הצפון, יצחק חופי, העניק — זו הפעם הראשונה — דרגת סגן אלוף לקצין דרוזי מ־יחידת המיעוטים. הדרגה הוענקה שלשום במסדר לציון יום יחידת המיעוטים, על חוף ים כינרת. בטקס השתתפו החניכים, ההורים ונכבדי העדה הדרוזית.

תושב ירוחם מואשם בהריגת אשתו אם לששה ילדים

(ע). כתב אישום על הריגת אשתו, אם לשישה ילדים, הוגש ביום ב' בבית המשפט המחוזי בבאר־שבע נגד תושב ירוחם, נחום שריקר, בן 32. הנאשם יישאר במעצר עד לסיום ההליכים המשפטיים נגדו.

הועברו הוראות לבדיקת רכב לקראת רישוי

מאת א. קרן, סופר "הארץ"

משרד התחבורה החל אתמול בהפצת הוראות לבעלי הרכב ה־עומדים בפני הבאת רכבם למבחן רישוי.

בהוראות מדגיש המשרד כי להבא יוקפד בשעת המבחן על ארבע נקו־דות הנוגעות לבטיחות והם: מערכת הבלמים על כל אביזריה, מערכת ה־היגוי, מערכת התאורה ומערכות ה־אזהרה והסיכון (מכוני כיוון אורות בלימה וכו'). הוראות אלה אינן גור־עות מהחובה, המוטלת על בעלי ה־רכב, להקפיד על כך שפריטים אח־רים, שלא צויינו בהוראות אלה, יהיו תקינים אף הם.

דובר משרד התחבורה, מר יחיאל אביטל, ביקש להבהיר לגבי הידיעה שפורסמה אתמול ב"הארץ" בדבר אפשרות בדיקת עיניים אצל כל רופא כי הנושא נמצא כרגע בשלב בדיקה עם משרד הבריאות.

מוניות 7 מקומות יופעלו ברצועה

בעלי רכב קטן יוכלו להחליפו ברכב גדול

מאת סופר "הארץ" ברצועת עזה

בעלי מוניות ברצועת עזה יוכלו מעתה להחליף את מכוניותיהם ב־מכוניות גדולות יותר. עד כה היו המוניות בעלות ארבעה עד חמישה מקומות. מעתה אפשר להחליפן למו־ניות בעלות שבעה מקומות. בעל מונית הרוצה להחליף נדרש לשלם אגרה בסכום של 1000 ל"י לכל מו־שב נוסף, אך האגרה לא תעלה על 2000 ל"י.

בעלי מוניות, שהגישו בעבר בקשה החלפה ונענו בשלילה, רשאים להג־יש בקשה מחודשת. החל ב־8 ב־ספטמבר ייכנס לתוקפו חוק, הקובע כי ליד נהג מונית ישב נוסע אחד בלבד. עד כה ישבו יותר מנוסע אחד והדבר לא היה אסור לפי החוק ה־מצרי.

מלון "גינות - ים"
נתניה רחוב דוד המלך 9, טל. 053-23007
ברכה שנה טובה
שלוחה לאורחינו ולכל בית ישראל
לימי החג ראש השנה נשארו עוד מספר מקומות

הודעה לסוחרי ההודים!
המועצה לענף הלול מוציאה מהמלאי שלה בשר הודו קפוא למכירה. — המעוניינים לרכוש בשר זה מתבקשים לפנות לאגף הלול במרכז "תנובה".
המועצה לענף הלול

ידיעון-ביס תשל"ג
זהו הפרס
המובטח לכל
קוראי הארץ
פרטים בגליון הארץ

אגד
טיולי "אגד דן תיור" בסוכות
באוטובוסים ממוזגי אויר
3 ימים סיני — 200.— לירות כולל חצי אירוח 10% הנחה לילדים.
1 יום מצדה — 30.— לירות למבוגר, 24.— לירות לילד. המחיר כולל עליה וירידה ברכבל ודמי כניסה לאתר מצדה.
1 יום בקעת הירדן — כולל סיור לאורך ישובי הבקעה — 30.— לירות למבוגר, 24.— לירות לילד — המחיר כולל כניסה לאתר "כוכב הירדן".
פרטים והרשמה בכל משרדי "אגד תיור" ו"אגד דן תיור" ואצל סוכני הנסיעות.
ההנהלה

דייר! בעל בית!
האם תיבת המכתבים שלך תקינה לקבלת
[illegible]
לקראת החגים לשרותך מחלקה מיוחדת להחלפה והתקנה של תיבות מכתבים מכל הסוגים
עבודה נאמנה ביצוע בזמן
פנה עוד היום אל:
טבנו-אלום
בית"ר לייצור תיבות מכתבים
ת"א, רח' סלמה 77, טל. 823303

עירית תל־אביב־יפו
האגף לתרבות לנוער ולספורט
קונצרטים, סרטים ורקודי עם
בככר מלכי ישראל
ביום ד' 30.8.72, בשעה 5.30 אחה"צ
הופעת תזמורת מכבי אש
בנצוחו של נחמן יריב
בשעה 7.00 בערב —
הקרנת הסרט: "אסקימואים בקנדה"
במוצש"ק 2.9.72, בשעה 8.00 בערב — רקודי עם.

החל ממוצ"ש 23.9.72 ערב ערב ב־8.45 בימים ב' ג' ה' גם ב־5.15 במוצ"ש ומוצאי חג. מכירת כרטיסים החלה.
כרטיסים: כנה, רוקוקו, לאן, קסטל, אנזין ויתר המכלרים. כוסלות האירגונים: טל. 248824 דב הוז 11 ת"א.
ברסום זולן

תיאטרוני ישראל

הערב 29.8

הבימה: צוואתו של כלב: תל־אביב האולם הגדול; הכנסת כלה: תל־אביב האולם הקטן, כרטיסים מ־8.8 כוחם יפה; פיקניק לשניים: צה"ל

ירושלים
אדיסון — מלאך באפלה
אוריון — נורית
אורנע — השיטה ההולנדית
ארנון — סינדרלה
אורון — בלש ושמו שאפט
הבירה — רטובים ועליזים
חן — הארטיסטים בצבא
ירושלים — הנועזים בעורף האויב
סמדר — הרחק מן ההמון הסוער
עדן — מיסטי
רון — סיפור אחד של פשע

חיפה
אורה — הגן של פינצי־קונטיני
אוריון — מרד הנמרים
אורלי — משפטם של "סאקו ואנצטי"
אמפיתיאטרון — הנרדפים והפראים
ארמון — שגעון הגדלות
בית רוטשילד — מרה סאף
גל־אור — משחקי נוכלים
חן — דקמרון
יובל אור — משחקיה של זי
מוריה — הבריחה אל השמש
מירון — קרא לי קינג
ניצן — שתי דפיקות לב
ספיר — הסרסור והחובבת
עצמון — נורית
עממי — הצפור עם כנפי הבדולח
פאר — חתולים בצמרת
רון — חטיפת בואינג 707
שביט, הכרמל — "הר"

קריות (חיפה)
אורות — פעם גנב, תמיד גנב
היובל — משחקיה של זי
יובל אור — הבריחה אל השמש
ספיר — הסרסור והחובבת

חדרה
גן־זהר סגור — הלפיד והחץ; פתוח — הכוכב ואקווה
חוף — ג'יק הגדול

נתניה
אסתר — ההוטל בעל 9 הכוכבות
יגיל — הג'וב בלבן
סמדר — פתוח — המקשר; סגור — השיטה ההולנדית
שרון — נורית

רמת־השרון
גיל — [illegible]

הרצליה
דוד — כנר על הגג
דגניה — משהו גדול
היכל — [illegible]
תפארה — [illegible]

פתח־תקוה
אורון — בלש ושמו שאפט
היכל — שתי דפיקות לב
הדר — הבריחה הגדולה
[illegible] — נורית

רמת גן גבעתיים
אורדע — נורית
אורלי — ספור אהבה
ארמון — זרע אנדרומדה
גל־אור — אני אוהב אותך רוזה
אואזיס — [illegible]
הדר — הבריחה אל השמש
לילי — בוני וקלייד
רמה — [illegible]
רמת־גן — [illegible]
שבים — [illegible]

ראשון־לציון
תפארת — שתי דפיקות לב

חולון
ארמון — נוריה
דינה — ארטיסטים בצבא

בת־ים
אורנים — קוראים לי טריניטי
בת־ים — [illegible]

יפו
נגה — [illegible]
צליל — [illegible]

תל־אביב
[illegible]

סינרמה
הקפתח לקשר
7.15—9.30

[illegible]

קולנוע "תל־אביב"
עירית

14 כיתות בית־ספר עלו באש באשקלון

יחפשו פתרון זמני לפתיחת שנת הלימודים

(ע). בית־הספר היסודי על־שם בן־צבי בשכונת שמשון באשקלון, על 14 הכיתות שבו, נשרף כולו שלשום בלילה. הבנין קרס תחתיו על שתי קומותיו וכל הרהיטים אבדו.

בבנין בית־הספר בוצעו לאחרונה שיפוצים לקראת חידוש הלימודים.

שכנים הבחינו באש סמוך לשעה 7 בערב. הכבאים הגיעו ואיתרו את הדליקה. אולם אחרי שעה 9 בערב, לאחר שעזבו הכבאים את המקום, נתחדשה האש ביתר שאת. הכבאים נאבקו בלהבות במשך כל שעות הלילה. הפעם עסקו יותר בהגנה על הבתים הסמוכים, הואיל ולא ראו כל אפשרות להציל את הבנין.

בית־הספר בן־צבי, היה בנוי בנייה טרומית מסוג פיי, כלומר מתכת מצופה צלוטקס, שהוא חומר דליק במיוחד.

בשנות ה־50 המאוחרות הוקמה שורה של בתי־ספר טרומיים מסוג זה בכל רחבי הארץ. הדליקה השנייה, שאחד הפועלים השאיר בנקום סיגריה דולקת או שבזמן עבודת הריתוך נפלה גץ לעבר אחד הכיסויים וגרם לדליקה.

הנהלת המחלקה לחינוך בעיריה עמדה לקיים אתמול דיונים עם משרד החינוך, לשם מציאת פתרון זמני לקראת חידוש הלימודים, אולם נראה שלא יהיה מפלט משמרת שניה בהיקף רחב.

הקמת בניין של 14 כיתות עולה כיום יותר ממיליון ו־250 אלף ל"י. בתי־הספר מסוג פיי לא עבדו במכוון, בעיקר בימי הקרים בסופו הלדגות קשות מצד המורים ומצד ההורים כאחד.

שלושה צעירים נלכדו בעת פריצה לחנות

* (ע). — רעש שבקע אתמול לפנות בוקר מחנות מכולת ברחוב חובבי ציון בפתח־תקוה עורר את תשומת ליבם של עובדים דרבים והם הודיעו על כך למשטרה. שלוש ניידות ממשטרת פתח תקוה חשו מיד למקום, כיתרו את החנות והצליחו ללכוד בשעת מעשה שלושה צעירים תושבי העיר, בני 16, 17 ו־18, הידועים למשטרה כבעלי עבר פלילי. הפורצים הכינו בקרבת החנות תלת־אופניים, שנועדו להובלת הסחורה הגנובה.

שינה סופר אורטופדית במחיר

ללילה

עשה את החישוב בעצמך.
מזרון פרדייז סופר אורטופדי בפול. עולה 420 ל"י לתקופה של 11 שנה ו־185 יום.
מחירו 10 אג' ללילה!
(האחריות עליו ל 12 שנה)
רק מזרון מיוחד זה מבטיח לך שינה בריאה.
חשוב על־כך.

פרדייז
דרך פתח תקוה 156, תל אביב, טל. 255223.

רשות הגנים הלאומיים

מכרז למכירת רכב

1. פלימוט סיגנט מס' 517—263 שנת ייצור 1969 טסט עד 3/73
2. טנדר דודג' D—100 מס' 612—128, שנת ייצור 1970 טסט עד 3/73

ניתן לראות את הרכב בחצר משרד רשות הגנים הלאומיים ברחוב ח' מס' 3 הקריה תל־אביב, בשעות 08.00—14.00 (בימי ו' 08.00—12.00).

הצעות לגבי כל רכב בנפרד בצירוף המחאה בנקאית ע"ס 10% מגובה ההצעה יש להגיש למשרדנו עד יום ה' 7.9.72, שעה 14.00.

אין הרשות מתחייבת לקבל את ההצעה הגבוהה ביותר או כל הצעה אחרת.

מדינת ישראל
מרחב תכנון מיוחד בית שמש
הודעה בדבר אישור שינוי לתכנית מפורטת מיוחדת

נמסרת בזה הודעה, בהתאם לסעיף 117 לחוק התכנון והבניה, תשכ"ה 1965, כי הועדה המיוחדת לתכנון ולבניה בית שמש באישור שר הפנים, החליטה לאשר שינוי לתכנית מפורטת מיוחדת הנקראת: ת/9/א/5/32 — שינוי לתכנית מפורטת מיוחדת מס' ת/9/5/32 — ייעוד שטח למגורים, שטח ציבורי פתוח, דרך חדשה (חניה), קיוסק — שינוי בצורת המגרשים.

שהודעה על הפקדתה ביחד עם התשריט המצורף אליה, פורסמה בילקוט הפרסומים מס' 1802, מיום 3.2.72, תשל"ב, עמ' 1052. התכנית בצורה שבה הועדה המיוחדת אשרה אותה, ביחד עם התשריט המצורף אליה, הופקדה במשרדי הועדה המיוחדת במשרד השיכון, הקריה, תל־אביב, ובמשרדי המועצה המקומית, בית שמש וכל המעונין רשאי לעיין בה ללא תשלום בימים ובשעות שהמשרדים האמורים פתוחים לקהל.

ג. בן אור
יושב ראש הועדה המיוחדת לתכנון ולבניה, בית שמש

כ"ו אב תשל"ב (7 אוגוסט 1972)

מדינת ישראל
מרחב תכנון מיוחד בית שמש
הודעה בדבר אישור שינוי להתכנית מפורטת מיוחדת

נמסרת בזה הודעה, בהתאם לסעיף 117 לחוק התכנון והבניה, תשכ"ה 1965, כי הועדה המיוחדת לתכנון ולבניה בית שמש באישור שר הפנים, ההליטה לאשר שינוי להתכנית מפורטת מיוחדת הנקראת: תכנית מפורטת מיוחדת ת/27/א/5/32, שינוי לת.ב.ע.מ. ת/5/32/27 איחוד 4 חלקות ר"5 וחלוקתן לחלקות 4,3,2 ו־ר"4א'.

שהודעה על הפקדתה ביחד עם התשריט המצורף אליה, פורסמה בילקוט הפרסומים מס' 1802, מיום 3.2.72, תשל"ב, עמ' 1052. והתכנית בצורה שבה הועדה המיוחדת אשרה אותה, ביחד עם התשריט המצורף אליה, הופקדה במשרדי הועדה המיוחדת במשרד השיכון, הקריה, תל־אביב, ובמשרדי המועצה המקומית, בית שמש וכל המעונין, רשאי לעיין בה ללא תשלום בימים ובשעות שהמשרדים האמורים פתוחים לקהל.

ג. בן אור
יושב ראש הועדה המיוחדת לתכנון ולבניה, בית שמש

כ"ו אב תשל"ב (7 אוגוסט 1972)

נשיא המדינה, מר זלמן שזר לוחץ ידו של אחד "התיירנים" המצטיינים. יושב משמאל — שר התיירות, מר משה קול.

בקבלת פנים ל־98 ,תיירנים' במשכן הכנסת

השר משה קול: ההכנסות מתיירות יסתכמו השנה ב־250 מיליון דולר

3 מיליון תיירים ביקרו בארץ מאז מלחמת ששת־הימים * 5 מיליון — מאז קום המדינה

(ל). — מאז מלחמת ששת־הימים ביקרו בישראל כ־3 מיליון תיירים, ומאז הקמת המדינה — כ־5 מיליון. בחמש השנים הקרובות יבואו ארצה 4.5 מיליון עד 5 מיליון.

על כך נמסר אתמול אחה"צ שר התיירות, מר משה קול, בנאומו בטקס חלוקת התעודות ל־89 ,תיירנים' מצטיינים, שנערך במשכן הכנסת בירושלים.

בתי־מלון ואכסניות

בטקס שנערך לפני הצהריים בבית נשיא המדינה, העניק מר זלמן שזר את התעודות ל־27 ,תיירנים' מצטיינים. המפעלים שזכו בתארים אלה על הישגיהם בשנת 1971 נקבעו על־ידי ועדה ציבורית, בראשותו של המשנה למנכ"ל משרד התיירות, מר ישראל צוריאל.

בדברי־ברכתו ל,תיירנים' ציין שר התיירות כי עד כה כבר ביקרו השנה בישראל יותר מחצי מיליון תיירים, ועד סוף השנה יגיע מספרם לשלושה־רבעי מיליון, בהתאם לתחזיות משרדו בתחילת השנה. לנתונים אלה יש להוסיף כ־150 אלף מבקרי־קיץ. בשנה הבאה מצפים ל־850 אלף תיירים.

השר אמר, כי השנה, עומדים לרשות התיירים ברחבי המדינה 16,700 חדרים בבתי המלון המומלצים, נוסף על אלפי מיטות באכסניות־נוער, במחנות קמפינג, בהתיישבות העובדת ובאכסניות של הכנסיות. מאז מלחמת ששת־הימים נוספו חדרי־מלון חדשים בהשקעה כוללת של כ־400 מיליון ל"י, מזה הוצאו במענקים ובהלוואות נוחות של משרד התיירות.

בהשוואה לשנת 1967 גדלו אשתקד ההשקעות בתיירות פי 4.5, והסתכמו ב־140 מיליון ל"י. בחמש השנים הקרובות יוקמו כ־12,000 חדרי־מלון נוספים בהשקעה כוללת של כמיליארד ל"י.

יותר תיירות עממית

מיליון תיירים ומעלה בשנה פירושם, קודם־כל, גישה חדשה אל שווקים חדשים, והעמקה הפיזור הגיאוגרפי של התיירות.

משמעות הדברים היא יותר תיירות לא־יהודית, יותר תיירות־נופש, ובעיקר יותר תיירות עממית. שר התיירות הזכיר, כי לא־כבר התאים במשרדו את מדיניות ההשקעות שלו לצרכיה של התיירות העממית, המהווה כבר כיום את המרכיב העיקרי בתיירות העולמית.

שירותים יותר טובים

בסיכומו קרא השר לתושבי ישראל להכיר בחיוניותה של תעשיית התיירות, וביקש מהם לקבל את מיליוני התיירים בסבר פנים יפות. ל,תיירנים' ולעובדים במפעליהם אמר מר קול, כי העידן החדש יחייב מתן שירותים יותר מקיפים ויותר טובים, תוך התאמת המתקנים ושיטות העבודה לתנאים החדשים. כן קרא להם למנוע את הפיכתה של ישראל לארץ־תיירות יקרה, ולאפשר גם לאזרחי ישראל להינפש עם בני־משפחותיהם במחירים סבירים.

הנשיא קובל על הזוהמה בחופים

דברים על הזוהמה לאורך חופי הארץ, השמיע נשיא המדינה, מר ז. שזר, בעת קבלת פנים במשכנו. הנשיא אמר, כי חופי הארץ מלאים סחי ומאוס והוסיף כי ,,עוד לא קרה לנו כחרפה הזאת". הוא פנה אל שר התיירות, מר מ. קול, וקרא אליו להרים קול צעקה גדולה לכהן ההיה ישראל ל,,ארץ חמדה טובה ורחבה" אשר אותה יחמדו אלה החוזמים יפי ומרגוע. ,,לא כולם רוצים רק בעתיקות ובמקומות קדושים, ויש רבים המבקשים לעצמם יופי ומרגוע," אמר הנשיא ושאל: מה עשינו לסם כך".

חובב דיג

הנשיא שזר גילה לשומעיו, כי הוא חובב דיג, וסיפר כי כאשר ביקש לצאת לדוג לאחרונה, עבר במשך שעות ארוכות לאורך חופי הארץ, ו,,היה צורך בקומנדקר מיוחד ביובילני דרך ערימות זבל, רפש, סחי וחלאת אדם אל נקודה מרוחקת ובודדה ,,כדי לשבת ולדוג".

אל גורמי התיירות קרא הנשיא להגביר פעליהם, ולהרים גם הם קולות צעקה כדי שהארץ תהיה מוקד לתיירות רבתי. ,,אל לכם להסתפק בהשגיכם, ואל תתפארו בהם, כי עדיין זו אפס קצהו. אפילו השיא של 750 אלף תיירים בשנה, אינו אלא כחצי אחוז בלבד מהנדת התיירות העולמית, ומה יש להתפאר בכך".

את דבריו סיים מר שזר בברכה לשנה החדשה — ,,תכלה שנה וזוהמותיה, ותחל שנה עם זיו הפארותה".

נער נפצע מכדור שבו שיחק

* (ע). — עודד מזרחי, נער בן 15 ברחוב השומר בחיפה נפצע שלשום בהתפוצץ כדור של נשק קל, שעליו הלם במסמר. הוא הועבר לבית החולים רמב"ם.

ביה"ד האזורי לעבודה דחה תביעה לפיטורי עובד אסיא

השופט: המגמה המתבלטת בחקיקה נוטה לדעה כי לעובד זכות ,קניינית' במקום עבודתו

(ע). ,,המגמה המתבלטת בחוקי העבודה שנחקקו מאז קום המדינה, נוטה בהחלט לדעה שלעובד יש כעין זכות קניינית במקום העבודה" — קבע השופט הראשי בבית הדין האזורי לעבודה בתל־אביב, מר צבי הרניב, בדחותו תביעה של מפעל בעניין פיטורי עובד.

העובד, ד"ר צבי ריקס, רופא בן 63, החל לעבוד בשנת 1946 בחברת צרי לתעשיה פרמצבטית וכיום כתעמלן רפואי במשכורת חודשית.

מכתב פיטורים

בשנת 1964 התמזגה צרי עם מפעלי אסיא בפתח־תקוה, וד"ר ריקס המשיך לעבוד במפעל. לדבריו, הובטח לו בכתב, כי זכויותיו הקודמות לא ייפגעו.

בינואר 1972 קיבל ד"ר ריקס מכתב פיטורים, ללא כל נימוק מוסבר. הוא דחה את ההודעה כבלתי־חוקית והמקפחת את זכויותיו, וטען כי זכאי הוא להיות מועסק עד הגיעו לגיל הפרישה באפריל 1974. כן טען, כי פיטוריו לפני הגיעו לגיל הפרישה, עלולים לפגוע בזכויותיו לפנסיה. אולם חברת אסיא הודיעה לו שהיא עומדת על החלטתה, ואז פנה העובד אל בית־הדין לעבודה.

צו מניעה זמני

במרס 1972 הוצא צו־מניעה זמני נגד פיטוריו. כאילו חברת אסיא הגישה בקשה לדחות על הסף את תביעת ד"ר ריקס, בטענה כי זכותו של מעביד היא לפטר את עובדו, אף אם הפיטורים לא היו מוצדקים.

זכותו של עובד שנפגע על־ידי פיטורים לא מוצדקים היא לתבוע פיצויים, טען ב"כ המפעל, בהסתמכו על פסיקת בית־המשפט העליון; ובית־המשפט אינו יכול לדבריו לכפות על המעביד להעסיק עובד שאינו רוצה בו.

מימוש זכויות במשפט

השופט הראשי, אשר הביא בהחלטתו סימוכין רבים מפסקי־דין בארץ ובעולם, ציין שעם הפעלת מערכת בתי־הדין לעבודה, מצפים לכך שהעובדים יזקקו למימוש זכויותיהם, הן בסכסוך היחיד והן בסכסוך הקיבוצי יותר ויותר לשפיטה במקום לשביתה.

זאת, במידה ובית הדין יכול לתת במימוש הזכויות אותו הסעד שעובדים יכולים להשיג באמצעים ארגוניים־קיבוציים, כן ציין השופט, כי ברוב ההסכמים הקיבוציים קיימות הוראות בדבר דרכי הפיטורים, וישן הגבלות למניעת פיטורים שרירותיים.

השופט דחה, איפוא, את בקשת המפעל, לדחות על הסף את תביעת העובד, אולם הוא איפשר למפעל להגיש ערעור, בציינו כי השאלה היא עקרונית, ובאה לכלל החלטה ראשונה בבית־הדין לעבודה.

תנועת מטוסים בלוד

נוחתים:

ט.וו.אי. (811) ב־04.10 מהונג קונג; בי.או.איי.סי. (808) ב־05.05 מאוסטרליה, הונג קונג, טהראן; אל על (184) ב־05.20 מניירובי; אל על (224) ב־07.40 מניו־יורק, רומא; בי.או.איי.סי. (310) ב־09.00 מטהראן; אל על (200) ב־11.45 מניו־יורק; אל על (02) ב־11.50 מניו־יורק; אליטאליה (788) ב־12.15 מרומא; ט.וו.אי. (740) ב־13.25 מניו־יורק, פרנקפורט; סייפרייר (302) ב־13.50 מניקוסיה; אל־על (400) ב־14.20 מניו־יורק; אל־על (500) ב־14.40 מניו־יורק, מונטריאול; לופטהנזה (634) ב־15.30 מפרנקפורט, מינכן; ט.וו.אי. (810) ב־15.35 מבומביי, פאריס, רומא; אל־על (1430) ב־15.50 מלונדון, פרנקפורט; אל־על (432) ב־15.55 מציריך; אל־על (334) ב־16.10 מניקוסיה; ט.וו.א. (840) ב־16.30 מניו־יורק, רומא, אתונה; אל־על (1458) ב־16.45 מפאריס, ציריך; איירפראנס (136) ב־16.55 מפאריס; סוויסאייר (330) ב־17.05 מציריך; ט.וו.אי. (803) ב־17.10 מניו־יורק, פאריס, אתונה; בי.או.איי.סי. (770) ב־17.35 מלונדון; אליטאליה (740) ב־17.40 מרומא; ק.ל.מ. (522) ב־17.55 מאמסטרדם, רומא; אוליבפיק (301) ב־18.00 מאתונה; ט.ה.י. (096) ב־18.15 מאיסטנבול; אל־על (430) ב־18.50 מאמסטרדם; בי.או.איי. (482) ב־19.15 מלונדון; מארום (347) ב־19.40 מבוקרשט; אל־על (28) ב־20.30 מניו־יורק, ציריך; איירפראנס (132) ב־21.40 מלונדון; אל־על (436) ב־21.45 מלונדון; אוסטריאן (711) ב־22.15 מוינה; אל־על (434) ב־23.05 מרומא; אל־על (326) ב־23.30 מבוקארשט; אל־על (410) ב־23.05 מאתונה.

ממריאים:

ט.וו.אי. (811) ב־05.00 לרומא, מדריד, ליסבון, בוסטון, ניו־יורק; ט.וו.אי. (811) ב־06.00 לאתונה, רומא, פאריס, בוסטון; בי.או.איי.סי. (803) ב־06.20 לציריך, לונדון; ט.וו.אי. (741) ב־06.50 לפרנקפורט, ניו־יורק; אל־על (431) ב־07.10 לציריך; סוויסאייר (331) ב־07.20 לציריך; אל־על (231) ב־07.25 לפאריס, מונטריאול, ניו־יורק; ט.וו.אי. (841) ב־07.40 לאתונה, רומא, ניו־יורק; אל־על (223) ב־08.00 לרומא, ניו־יורק; איירפראנס (139) ב־08.40 לאתונה, פאריס; בי.או.איי. (483) ב־09.25 ללונדון; אל־על (435) ב־09.30 לפרנקפורט, לונדון; בי.או.איי.סי. (315) ב־09.45 ללונדון; מאבנה (372) ב־09.50 לווינה, בריסל; ק.ל.מ. (523) ב־10.10 לרומא, אמסטרדם; אל־על (237) ב־12.30 לציריך, ניו־יורק; אל־על (333) ב־13.00 לניקוסיה; אליטאליה (787) ב־13.00 לרומא; סייפרייר (303) ב־14.30 לניקוסיה; אל־על (433) ב־14.45 לרומא; אל־על (17) ב־15.30 ללונדון, ניו־יורק; לופטהנזה (635) ב־16.00 לפרנקפורט; ט.וו.אי. (810) ב־16.40 לבומביי, בנגקוק, הונג־קונג; אל־על (1431) ב־17.30 למרסיי, לונדון; איירפראנס (133) ב־17 לפאריס; אל־על (335) ב־18.00 לבוקארשט; בי או איי סי (770) ב־18.20 לטהראן, ניו דלהי; אל־על (409) ב־18.25 לאתונה; אל־על (1437) ב־18.30 לפאריס; אליטאליה (747) ב־18.30 לרומא; ט.ה.י (997) ב־19.00 לאיסטנבול; אל־על (283) ב־23.30 לאמסטרדם, ניו־יורק.

הפורצים לא קיבלו סמים בעת חקירתם

מאת כתב "הארץ" לענייני משטרה

* שלושת הצעירים, שנתפסו בשעה שניסו לפצח את כספת בנק הפועלים בנס־ציונה לא קבלו סמים בזמן חקירתם על ידי אנשי משטרת מרחב המרכז. אמנם השלושה מכורים לסמים אך לא זכו לקבל אותם, למרות שנזקקו להם, גם בשעת החקירה על ידי אנשי המשטרה. העובדה כי הפורצים מכורים לסמים מצביעה על הסכנה בשימוש בסמים כמדרבן לעולם הפשע.

מחסור במורים ומפקחים צפוי בחינוך המיוחד

ייפתחו 300 כיתות חדשות * מורים אקדמאים יוכשרו באוניברסיטאות ירושלים ותל־אביב

מאת סופרת "הארץ" לענייני חינוך

משרד החינוך והתרבות יפתח בשנת הלימודים הבאה 300 כיתות חדשות בחינוך המיוחד.

בסך הכל יקיף החינוך המיוחד יותר מ־30 אלף תלמידים ב־2,300 כתות — יותר ממחציתן כיתות מקדמות ותיפלויות במוסדות רגילים ויתרן כתות של מוסדות מיוחדים. נמסר כי צפוי מחסור במורים, מפקחים ומדריכים.

בתשל"ג מתכננת המחלקה לחינוך מיוחד ניסוי להנהגת יום לימודים ארוך במקום המיועדים בשעות אחר הצהריים. המשימות העיקריות של המחלקה הן הרחבת המסגרות הנפרדות והמשולבות לקשיי הסתגלות, הצמדת מורים־יועצים למוסדות מיוחדים, זירוז הקמת מבנים מתאימים ואספקת ציוד פדגוגי וטכנולוגי מותאם לצרכי החינוך המיוחד.

מסלולים להכשרת מורים לחינוך המיוחד ייפתחו בתשל"ג באוניברסיטה העברית בירושלים ובאוניברסיטת תל־אביב בנוסף למסלולים הקיימים במכון האוניברסיטאי בחיפה ובבר־אילן. בתחום הכנת תכניות הלימודים תושלם הכנת תכניות הלימודים לתלמידים לקויי למידה בחינוך הרגיל וימשיכו בעידכון התכניות לכל הכיתות. תיפתח הכנת תכניות לימודים לגילאי 12—15 בקבוצות עיוניים וטכנולוגיים.

גידול ברשת החינוך באור־יהודה, יהוד וקרית־אונו

(ע). שנת הלימודים החדשה בעיירה אור יהודה תיפתח ביום ו' בלי סיכסוכים — נמסר אתמול מהנהלת מחלקת החינוך במועצה המקומית, מר ויקטור מודלם. השנה ילמדו באור־יהודה יותר מ־4000 ילדים, ביניהם 300 בני עולים חדשים מהעליה האחרונה שנקלטה בעיירה.

ביהוד נמסר, כי יותר מ־1500 תלמיד ילמדו השנה בעיירה, ב־13 גני ילדים, 5 בתי ספר יסודיים ובתיכון המקיף. נמסר כי השנה אין עלייה במספר התלמידים בעיירה. בפתיחת שנת הלימודים ביום ו' יבקר בבתי הספר ביהוד שר החינוך והתרבות מר יגאל אלון.

בקרית אונו נמסר, כי שנת הלימודים החדשה בקריה אונו תיפתח ביום ו' בסימן גידול ניכר — 4000 הלבדים.

13,800 תלמידים בבתי־ספר יסודיים בפתח־תקווה

(ע). — גידול ניכר חל במספר התלמידים בכל גני הילדים ובתי הספר היסודיים והעל־יסודיים בפתח תקוה.

ב־95 גני הילדים בעיר ילמדו השנה 3400 ילדי חובה וטרום־חובה, לעומת פחות מ־3000 אשתקד. במשך שנת הל"ג יהוספו עוד 15 גני ילדים. ב־32 בתי־הספר היסודיים ילמדו 13,800 התלמידים, גידול רב לעומת שנת הלימודים תשל"ב.

מעצר חשודים הוארך בגלל חוסר כוח־אדם במשטרה

מאת אבי ולנטין, סופר "הארץ" לענייני משטרה

חוסר כוח האדם, שממנו סובלת המשטרה, שימש אתמול סיבה להארכת מעצרם של שני חשודים בגניבת אלפי פרטי לבוש מבית־חרושת לקונפקציה בתל־אביב.

בא־כוח המשטרה אמר בבית משפט השלום בתל־אביב, כי למרות שהחשודים היו כלואים כבר שבעה ימים לא מצאו החוקרים זמן כדי לבדוק את האליבי שנתן אחד מהם.

החשוד טען, כי היה במועדון כפות הזהב (מועדון ואיגודיון) ולא נמצא ליד המכונית שאליה העמיסו הפורצים את הסחורה הגנובה. בציג המשטרה הוסיף, כי לא היה לחוקרים זמן לבדוק אם יש לחשוד עבר פלילי.

השופט מנחם אילן קבע, כי חוסר כוח אדם, שממנו סובלת המשטרה, משפיע בצורות שונות על אזרחי תל־אביב. יש כאלה הסובלים מהפשעים הנעשים ברחובות העיר. לכן לא נאה השופט להקל בסבלו של החשוד ולשחררו בערבות, למרות שהמשטרה לא התנגדה לפעול כאן ניתן בו המעצר הראשון.

הוא הורה לעצור אותם לשבעה ימים נוספים. עו"ד קאזיס, הסניגור את אחד החשודים, שלדבריו רק ביצע הובלת הסחורה מבלי לדעת שהיא גנובה, אמר כי יערער על ההחלטה לבית המשפט המחוזי.

זמן רב חפשו מהנדסי "אירם" את המקום הראוי והמתאים להקמת שכונת וילות יוקרה, באזור שקט ותרבותי, קרוב לתל־אביב וסמוך למרכז עירוני.

"אחוזות" — שמה של השכונה החדשה — נמצאת במקום המתאים ביותר. היא מוקמת בכניסה לרעננה מכיוון הרצליה.

מחשבה ודמיון רב השקיעו החברה ואדריכליה בתכנון הפונקציונלי של הוילות המרווחות.

וילה ב־3 מפלסים. 5—4 חדרי שינה מרווחים. גלריה. סלון ענק (מעל 45 ממ"ר). חדר אוכל, וכל אותן פינות חשובות ההופכות את החיים לנעימים.

אירם
מהנדסים בע"מ
יהודה המכבי 49 תל־אביב, טלפונים: 444567, 259666

מגן אלקטרוני למנועים הומצא בטכניון ויוכנס לשלב של ייצור המוני

מאת סופר "הארץ" בחיפה

מגנוע — מכשיר־מגן אלקטרוני, המיועד למניעת שריפה של מנועים וגנרטורים, הומצא בטכניון — על כך נמסר אתמול בחיפה ד"ר הרברט ברנשטיין, מנהל מוסד הטכניון למחקר ופיתוח.

המוסד הגיש בקשה לרישום ההמצאה כפטנט וחברת קופטרוניקס בירושלים עומדת להכניס את המכשיר לשלב של ייצור המוני.

המכשיר החדש מסוגל לגלות בעוד מועד בצורה אלקטרונית תופעות של אספקת חשמל א־סימטרית במנוע תלת־פאזי, הנגרמת על ידי חוסר אזון של המתח או הזרם. המכשיר החדש מפסיק מיד את אספקת החשמל ובכך הוא מונע סכנת התחממות ואף שריפה של המנוע. בניגוד למכשירי הגנה אחרים על מנועים, אין המגנוע שפותח בטכניון קשור לרשת אספקת הכוח של המנוע. הוא כולל סנסור מגנטי, המורכב על גוף המנוע ויחידת בקרה שניתן להציבה בסמוך למנוע או במרחק ממנו.

עוד נמסר כי ברחבי תבל מצויים מיליוני מנועים תלת־פאזיים, כך שלמכשיר החדש נפתח שוק בלתי מוגבל, בעיקר בתעשיה.

המגנוע פותח על יסוד המצאתם של פרופ' מיכאל אורליצקי מהפקולטה להנדסת חשמל ומר יגאל פורת, שעסק בכך במסגרת עבודת מחקר בנושא של שדות פיזור במנועים אסינכרוניים. פרופ' אורליצקי הנחה את מר פורת וחזה מראש את התופעה שעליה מבוססת ההמצאה.

פרופ' מיכאל אורליצקי (47), יליד פולין, חניך המכון הפוליטכני בלודז', הצטרף לסגל האקדמי של הטכניון עם עלייתו ארצה ב־1957. מר יגאל פורת (35), הוא יליד פולין ועלה ארצה ב־1949. הוא סיים את הטכניון ב־1961 וקיבל תואר מגיסטר ב־1965. עתה הוא מהנדס מחקר בחברת החשמל.

כאשר אתה שוכר לחודש את בטחון הגרירה למכוניתך כדאי לך לדעת יותר על ש.מ.ג.ר

1. הצי הגדול ביותר בארץ של מכוניות גרר, עומד לרשות ש.מ.ג.ר.
2. 122 מספרי טלפון, מעמידה ש.מ.ג.ר לרשותך לקריאת הגורר במשך 24 שעות ביממה, בכל רחבי הארץ.
3. ש.מ.ג.ר היא החברה היחידה בארץ שאינה מגבילה אותך בבחירת הגורר.
4. ש.מ.ג.ר אינה מגבילה אותך לנהג מסוים ברכב.
5. ש.מ.ג.ר אינה מגבילה אותך במספר הקילומטרים.
6. דמי המינוי השנתיים בסך ‎36.—‎ ל"י כוללים דמי הרשמה ואין עליהם כל תוספת.
7. ש.מ.ג.ר. חברת הגרירה היחידה הפועלת באישור מועצת ההגבלים העסקיים.
8. ש.מ.ג.ר תגרור את מכוניתך מכל מקום לכל מקום בכל שעה, עם חיוך...

ש.מ.ג.ר
שרותי מכוניות גרר בע"מ
מיסודו ובפיקוחו של איגוד המוסכים בישראל

הגוררים חברי ש.מ.ג.ר.

תל־אביב
אבי דרך לוד 98
אזיר סלמה 48
און בית עובד 8
אחים שטיין דרך פ"ת 39
איזק דרך לוד 58
בלאס בעיים דרך פ"ת 66
גרר דוד דרך פ"ת 74
גרר ישראל ליקוקן 19
דנון בן צבי 36
גרר א. ההולך יצחק שדה 36
הצפיה דרך פ"ת 66
צרפתי פכח
המסגר 28 פינת רחי הרכב
קבוצת מכוניות גרר דרך פ"ת 37
אזור
גרר יאזור שפינוזה 81
בני ברק
קדמן חיים
דרך דבוטינסקי 112 פ"כ
גדרה
צדוק מלר ובנו בעים הרצל 3
יבנה
גרר יבנה כביש ראשי יבנה
נס ציונה
בידגר משה ויצמן 20
נתניה
אחים הראל בעים
צומת הנבלת השרון
בן פנחס אפרים הרב קוק 12
שרותי גרירה א.א. שטמפפר 7
פתח תקוה
אחים סודהי בר כוכבא 1
המחלץ מרבוס 4
ראשל"צ
אחים בדר הרצל 68
העורר מסקי פוקיא 9
רחובות
גרר הרבנה (עזריה) הרצל 221
רמלה
גרר רמלה הרצל 124
ירושלים
גרר בית שמש
התוגג הדלק שער הגיא
סטודק יהושע בלפור 15
עמיה נסים הסורים 4 ירושלים
חרי יהודה דרך בית שערים 5
גרר יכין יורדי הסירה 11
גרר חסן חיים יפו 17
הגורר זלסין צבי
מאה שערים פינת הבקוש 3
יחזקאלי דוד
מרכז מסור אצל אוטרצח
באר שבע
אברמלה דרך חברון 15
גקי יהושע דרך חברון 15
גרר הדרום דרך חברון 15
דן הללי סוקולוב 19
הגורר דוריק הנשיאים 135
המרים בנגב כביש חברון כרמלי
נתנאל בעים דרך חברון
אשדוד
גרר הצומת רחי הראשונים 11
אשקלון
שרותי גרר מקאלי בכר העצמאות
אילת
אליעזר קרילמן ומנת דלק
מ. ג. ע. תחנת סונול
מטמיה
הגורר בדרום מטמית קסטינה
חיפה
בסם בעים רחי מאי 6
בקר אהרון עמל 32 ק. אליעזר
גורר המפרץ
בכר וולקן מפרץ חיפה
בריטהו ישראל הרצל 66
זוסמן אבי תיא 3
ישראל בידני יוסף 26
חדרה
אשכנזי יוסף גוה חיים
עזרי כספי דרך הים 38
אריה יוסף תחנת דלק
עפולה
גרעון גרינברג תחנת פז עפולה
הקישון רחי הסקה 9
נצרת
גרר אבו דמלי כבר המוסכים
טבריה
חירון רחי הגליל
קרית שמונה
המשו אזור התעשיה

לכבוד ש.מ.ג.ר.
שרותי מכוניות גרר בע"מ
ת.ד. 871 תל־אביב
א.נ.
אני מבקש להצטרף כמנוי זכי ש.מ.ג.ר לקבלת שרותי גרירה. רציב סך ‎36.—‎ ל"י דמי מנוי לשנה, ולמלא הפרטים:
שם
כתובת
ת.ז.
טלפון
סוג הרכב
מספר רשוי
שנת ייצור
תאריך
חתימה

באור־ר.שבסק

هكذا من الأصل

هكذا من الأصل

גילויים מפתיעים והערכות נועזות
בספרו של **יגאל עילם**

מבוא להיסטוריה ציונית אחרת

* הציונות המודרנית לא היתה המשך ישיר של הציונות הדתית...
* ההנהגה הציונית ביקשה להתקשר בברית עם האימפריאליזם הבריטי, אך זה דחה אותה והעדיף ברית עם הערבים. הצהרת בלפור היתה מנוגדת לאינטרסים הבריטיים האימפריאליסטיים...
* ז'בוטינסקי היה המדינאי הפרו־בריטי ביותר בין המנהיגים הציוניים, ברגע במצבים אף היה מוכן להסכים להצעה לעשות את עבדאללה לשליט ארץ־ישראל עם ראש ממשלה יהודי...
* ביחס ליהודי הגולה היתה הציונות של ז'בוטינסקי הומניטרית ואילו הציונות של ויצמן ובן־גוריון אכזרית...
* ארגוני המחתרת וההגנה מילאו תפקיד שולי בתהליך שהביא להסתלקות הבריטים מארץ־ישראל...

הוצאת א. לוין־אפשטיין
להשיג בכל חנויות הספרים — הפצה ראשית: „בית עלים", רח' קרל נטר 3, טל. 623959, תל־אביב.

נמשכת המגמה של עליית מחירים ניכרת במחצית 1972

במשך המחצית הראשונה של 1972 (יוני 1972 לעומת דצמבר 1971) נמשכה המגמה של עליית מחירים ניכרת בכל השווקים. במרבית השווקים עלו המחירים, בניכוי הגורמים העונתיים, בין 5 ל־7 אחוזים. מדד המחירים לצרכן ללא פירות וירקות עלה ב־5.4 אחוזים; מדד מחירי תשומה בבנייה עלה ב־7.2 אחוזים, מדד מחירי תשומה בסלילה עלה ב־5.2 אחוזים ומדד מחירי תשומה בחקלאות עלה ב־5.1 אחוזים. וזאת בניכוי העלייה העונתית בשכר העבודה בענפים הנ"ל הנובעת מקיצור יום העבודה בחודשי הקיץ. מדד המחירים הסיטוניים מתפוקת התעשייה המקומית עלה בתקופה הנסקרת ב־3.2 אחוזים.

עליות מחירים אלה גדולות במקצת מעליות המחירים אשר חלו במחצית הראשונה של שנת 1971 כאשר המחירים במרבית השווקים עלו בגבולות של 3.5 עד 4.5 אחוזים (בניכוי גורמים עונתיים). יחד עם זאת יש לציין כי בהשוואה למחצית השנייה של שנת 1971, כאשר המחירים בניכוי השפעות עונתיות עלו בין 8 ל־10 אחוזים במדדים השונים, האט במקצת קצב העלייה של המחירים.

כן היתה עליית המחירים מדצמבר 1971 עד יוני 1972 נמוכה מהעלייה ברמה הממוצעת של המחירים במחצית הראשונה של 1972 בהשוואה לרמתם במחצית השנייה של 1971, אשר הסתכמה ב־6 עד 8 אחוזים במדדים השונים.

במשך התקופה הנסקרת, ינואר־יוני 1972, תרמו במיוחד לעליית מדד המחירים לצרכן התייקרות שירותי הדיור ב־11.6 אחוזים, העלייה במחירי שירותי אוכל והארחה ב־9.8 אחוזים, שירותי בריאות ב־7.2 אחוזים, שירותים אישיים ב־6.4 אחוזים; התייקרות מוצרי הנעלה ב־12.9 אחוזים ורהיטים ב־5.8 אחוזים מבין התוצרת התעשייתית. העלייה במדד המחירים הסיטוניים משקפת ביחוד את העליות במחירי המוצרים בענפי עור ומוצריו (ב־14.0 אחוזים) ועץ ומוצריו (ב־8.2 אחוזים). במדדי המחירים של התשומות בענפי הבנייה והחקלאות נתרמה העלייה ביחוד על ידי העלייה בשכר העבודה בענפים הנ"ל — אשר הסתכמה, בניכוי השפעת קיצור יום העבודה בשעות הקיץ, בין 10 ל־15 אחוזים. במדד מחירי התשומה בבנייה עלו מחירי חומרי בנייה ב־4.1 אחוזים, ואילו מבין התשומות האחרות בחקלאות, פרט לשכר עבודה, התייקרו במיוחד מזונות וחלקי חילוף ב־10.1 אחוזים.

אסיר נמלט משומריו ונתפס

היה בביקור אצל הוריו החולים

מאת אבי ולנסקי
סופר „הארץ" לענייני משטרה

שפוט ל־12 שנות מאסר, דיב מוחמד סימוני, ברח שלשום מידי שומריו בשעה שהיה בביקור בבית הוריו ביפו. הוא נתפס אתמול בצהריים על ידי משטרת תל־אביב והוחזר לכלא רמלה שם הוא עצור יותר משלוש שנים.

סימוני נשפט ל־12 שנות מאסר בשל הריגת־אשתו. התנהגותו בכלא היתה טובה ולכן נענה נציב שרות בתי הסוהר לבקשתו לצאת לביקור אצל הוריו החולים ביפו. ליוו אותו שני סוהרים שהיו עמו במשך כל שעות היום.

כאשר תם הביקור הורו לו שומריו לעלות לרכב שרות בתי הסוהר שבא להחזירו לכלא, אולם סימוני, שהובל למכונית בלי אזיקים, ניצל את ההזדמנות וברח. הוא הצליח להתחמק מידי שומריו שרדפו אחריו ברחובות יפו.

בפעולה משולבת של המדור המרכזי ושוטרי מרחב יפו אותר מקום המצאו: הסתתר בצריף של אחד מקרוביו. השוטרים פרצו פנימה. בתחילה התכחש לזהותו וטען שהוא אחיו, אולם עד מהרה זוהה והובל כבול באזיקים לכלא רמלה.

רשמי־קול לבתיהמ"ש המחוזיים

מאת סופר „הארץ" בירושלים

הנהלת בתי המשפט מתכוונת להפעיל תוך כמה חודשים מערכת של רשמקול אשר תחליף את רישום הפרוטוקול הנעשה ברישום ביד. בשנתיים האחרונות נעשו בענין זה נסיונות משביעי רצון — אמרו אתמול במשרד המשפטים. הכוונה להתקין בשלב ראשון את רשמי־הקול בבתי המשפט המחוזיים. ההשקעה הראשונית תהיה בשיעור של חצי מיליון ל"י, אך סבורים כי ההפעלה והאחזקה יהיו יקרים.

הנסיונות מורים כי הפעלת רשמי קול תגדיל את הספק העבודה של בתי המשפט ב־50 אחוז.

למכירה

מתקן חדש לציפוי זהב ותכשיטים

לפנות טלפונית
829613 בין השעות
14.00—9.00

בבית המשפט המחוזי בירושלים
ת.ע. 445/72
הזמנה

בענין עזבון המנוח זלמן מריטסקי ז"ל מרחוב ז'בוטינסקי 24, ירושלים, שנפטר במוצא ביום 19.6.72, ז' תמוז תשל"ב, והמבקשת אהובה מריטסקי, מרחוב ז'בוטינסקי 24, ירושלים.

להוי ידוע כי הוגשה לבית המשפט בקשה ליתן צו המכריז על יורשת המנוח הנ"ל והנני מזמין בזה כל אדם המתכוון שיש לו טובת הנאה בעזבון המנוח, הרוצה להתנגד להכרזה, להגיש תוך חמשה עשר יום מיום פרסום הזמנה זו התנגדות להכרזה המבוקשת, שאם לא כן יתן בית המשפט צו כמבוקש בעניין.

יהודה וייס, שופט
רשם בית המשפט המחוזי ירושלים

ועדה תבדוק ההשפעות האקולוגיות של נילית

מאת סופר „הארץ"

ועדה שבה ישתתפו נציגי ארבעה משרדים ממשלתיים ומומחים יקבעו השפעתו של המפעל נילית במגדל העמק על הסביבה — על כך הודיע מנכ"ל משרד המסחר והתעשייה, מר גדעון להב, ליו"ר ועדת הכנסת לאיכות הסביבה, ח"כ יוסף תמיר. בוועדה ישתתפו נציגי משרדי המסחר והתעשייה, הבריאות, החקלאות והפנים. הם יקבעו אילו מומחים ישותפו אף הם בוועדה. הוועדה תבדוק את השפעת מפעל נילית ליצור חוטים סינטטיים על זיהום הסביבה, זיהום המים, השפעת השימושים בדלק ד הפסולת שהוא יפריש. מר תמיר העלה השגות לגבי ההשפעות שיהיו למפעל זה על איכות הסביבה ובמיוחד מהכמויות הגדולות של מים מזוהמים שיזרמו להוך מי התהום.

* לקראת שנת הלימודים ייפתח בבניני גבעת הסופר בהרצליה, השייכים לעירית הרצליה, בית ספר ממלכתי על־תיכוני לציור. כבר נרשמו 200 תלמידים, [illegible] הציור.

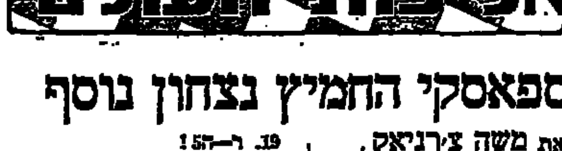

ספאסקי החמיץ נצחון נוסף

מאת משה צ'רניאק

המשחק ה־19 היה התחיף המעניין מכל משחקי הדוקרב ● היה ברור מתחילתו כי פישר שואף להיקו, ספאסקי — לנצחון בכל מחיר ● בזל התקפתו המוחצת של ספאסקי (שהקריב תחילה פרש ואחר־כך גם צריח) הפגין פישר הגנה מהוד־קה ● עם זאת היה אבוד ורק החמצה נוספת של ספאסקי איפשרה לו להחזיק.

מצב בדו־קרב 8:11 לטובת פישר וצחונו נראה כמעט בטוח.

לבן: ספאסקי
שחור: פישר

המשחק ה־19, הגנת אליוכין.
1. ה4, פ—ו6; 2. ה5, פ—ד5;
3. ד4, ד6, 4. פ—ו3, ר—ז4;

פישר בוחר בווריאנט שקטה (במשחק ה־13 הוא שיחק 4... ז6).
5. ר—ה2, ה6; 6. 0—0, ר—ה7;
7. ה3, ר—ה5; 8. ג4, פ—ב6;
9. פ—ג3, 0—0; 10. ר—ה3, ד5 ?!;

רעיון נועז זה הודגם לראשונה במשחק גלר־קורצ'נוי, 1962.
11. ג5, ר:ו3; 12. ר:ו3, פ—ד4;
13. ב3.

יש שמעדיפים 12. ר—ו4 או 13. ר—ג1. ספאסקי משלים עם חילופי הרץ כדי לפתוח את הטור ו.
13... פ:ה3; 14. ו:ה3, ב6; 15. ה4 !, ג6;

לא 15... ב:ג5; בשל 16. ה:ד5.
המסע בסקסס מונע זאת אך הפרש אינו יכול לצאת למקומו הטבעי ב־ג6.
16. ב4, ב:ב5; 17. ב:ג5, מה—א5;
18. פ:ד5 ?!!

הקרבה מקורית ונועזת, אותה פישר כנראה לא הביא בחשבון. אחרי 18... ה:ד5 (עדיף על 18... ג:ד5); 19. ה:ד5 הלבן מפתח התקפה חזקה מאד. אולם גם ללא מסע־ראווה זה יכול הלבן להשיג עמדה עדיפה, למשל: 18. מה—ד3 ר—ו5 !; 18...

19. ר—ה5 !

רעיון מוצלח! לא זו בלבד שהלבן מאיים בהקרבה נוספת (ראה המשך המשחק), הוא גם מונע מקום למסע מה—ו4.
19... ג:ד5; 20. ר:ו7+ ?!

במקום הקרבה פיקנטית זו, היה המשך הפשוט: 20. ה:ד5, ה:ד5; 21. ה6 ! משכנע הרבה יותר. גם אחרי 20... ו:ה6; 21. צ:ו8+, מ:ו8; 22. מה—ו4, מה—ז7; 23. מה:ה6 וגם אחרי 20... ו5; 21. ר—ו7+ אין רואים כיצד יכול פישר למנוע הפסד.

אך גם ההכאה ב־ו7 צריכה להביא לנצחון אם תבוצע בסדר הפוך, כלומר, תחילה 20. צ:ו7 !. מה ירוד כושרו של ספאסקי, אם הוא החמיץ את שתי האפשרויות גם יחד!
20... צ:ו7; 21. צ:ו7, מה—ד2;
כמובן, לא 21... מ:ו7; 22. מה—ה5+ עם איומים קטלניים.
22. מה:ד5.

הלבן אינו יכול להימנע מחילופי מלכות התקפתו נחלשת.
22... ר:ד2; 23. צ־א—ו1, פ—ג6;
24. ה:ד5, ה:ד5; 25. צ—ד7.

המצב השתנה לחלוטין. עתה חייב הלבן להיאבק על היקו.
25... ר—ה3+; 26. מ—ה1, ר:ד4;
27. ה6, ר—ה5 !;

כובש צ—ג7 או צ—ד6 ומאיים לזכות ברגלי ה6. למזלו של ספאסקי יש לו עוד דרך להצלת המערכה.
28. ב:ד5, צ—ה8; 29. צ—ג1, צ:ה6; 30. צ—ד7 !, ב—ו7;

הסכמה לתיקו. מסוכן להמשיך 30... צ:ו6; 31. ג:ו7, מ—ו7; 32. צ—ג1, כי הצריח בשורה השביעית יהיה פעיל מאד.
31. צ:ב6, צ:ג6; 32. צ:ה5, פ—ו6;
33. צ—ד5, ב—ו6; 34. צ—ה5, ח6;
35. ב—ו2, צ—א6; 36. ג6.

שמא ישעה היריב ויכה ב־א2 ואז 37. צ—ג5 עם זכיה. אך מצווה מסוג זה אינן נעשות אפילו במשחקי חובבים.
36... צ:ג6; 37. צ—א5, א6; 38. ב—ו3, ב—ו6; 39. ב—ו3, צ—ג3+;
40. ב—ג2, תיקו.

פישר

ספאסקי
העמדות אחרי 18... ר—ז5!

ביהמ"ש קיבל ערעורה של אלקו נגד פקיד השומה

בעניין תשלום מס על הפרשי הצמדה בגין הלוואה למפעל

(ע.). בית המשפט המחוזי בתל־אביב קיבל אתמול את ערעורו של בית החרושת אלקו נגד פקיד השומה, בעניין תשלום מס־הכנסה על הפרשי הצמדה בגין הלוואה שקיבל המפעל.

בסוף דצמבר 1961 ניתנה לאלקו, חרושת אלקטרוניקה ישראלית, הלוואה בסך 400 אלף ל"י, צמודה לדולר של ארה"ב למשך שלוש שנים. חודש לאחר מתן ההלוואה היה פיחות ולפי שער החליפין החדש צריך היה לשלם 66 אחוז יותר לירות על הדולר. לנוכח עליה גדולה זו, ניכתה חברת אלקו מהכנסותיה החייבות במס בשנים 1964—1966 סכומים בגין הפרשי־הצמדה, אולם פקיד השומה לא התיר ניכויים אלה.

ההלוואה לאלקו ניתנה על ידי אחדים מבעלי מניותיה, אולם בינתיים, ולפני תום מועד החזרת ההלוואה, באוגוסט 1963, שונתה הבעלות על החברה, שהפכה מבעלות של יחידים לחברה ציבורית שבין שותפיה חברה כלל, בנק דיסקונט ומניותיה החלו לסחור בבורסה. הון המניות הוגדל אז מ־2.4 מיליון ל"י ל־8 מיליון.

באי־כוח פקיד השומה טען בבית המשפט שכיוון שנותני ההלוואה היו בין בעלי־השליטה בחברה, אין היא יכולה ליהנות מזכות הקבועה בחוק שחוקק בפברואר 1962, לגבי תשלום מס על הפרשי־הצמדה. כן טען כא כוח האוצר, כי אין זה משנה שפני החברה שונתה מחברה פרטית לציבורית. לדעתו המועד הקובע, הוא זה שבו קיבלה החברה את ההלוואה ולא מועד החזרתה.

קביעת השופט

השופט המחוזי, מר שלמה לובנברג, דחה טענות אלו בקבעו כי התאריך החשוב לזכאות לנכות הפרשי־הצמדה הוא דווקא מועד החזרת ההלוואה כולה. הוא ציין, כי בעקבות הפיחות ב־1962 היו מקרים שנותני־הלוואה ויתרו על הפרשי־הצמדה, הרי אז אין מקבל ההלוואה זכאי לניכוי מתשלומי־המס.

השופט הוסיף, כי גם ביום מתן ההלוואה, לא היתה אלקו „חברת מעטים", שאינה זכאית לפי החוק לניכוי בגין הפרשי־הצמדה, שהרי 960 אלף מתוך 2.4 מיליון המניות שהיו בידי חברה־בת של בנק דיסקונט, שהוא קונצרן ציבור אשר לציבור יש בו עניין. השופט קיבל, כאמור, את ערעורה של אלקו וחייב את פקיד השומה בהוצאות המשפט בסך 5,000 ל"י.

המנהיג היהודי־האמריקאי, מאכס פישר, פותח את ישיבת חבר הנאמנים של הסוכנות היהודית. בצילום: משמאל, א. פינקוס, יו"ר הנהלת הסוכנות, ומימין אריה דולצין, גזבר הסוכנות. (צילום: „ישראל סאן")

הסתדרות האקדמאים במדעי החברה והרוח מגנה את הכופר

הסתדרות האקדמאים במדעי החברה והרוח פנתה אתמול לכל ארגוני האקדמאים בעולם במחאה נגד החלטת ממשלת בריה"מ להטיל כופר על יהודים אקדמאים המבקשים לעלות לישראל.

באגרת החתומה בידי המזכיר הארצי של הסתדרות האקדמאים במדעי החברה והרוח, מר מרדכי גני, מוגדר המעשה של ממשלת בריה"מ כתקדים מסוכן החוזר לימי העבדות, אשר על העולם כולו, ובראש ובראשונה ארגוני האקדמאים בעולם, להתאחד במחאה נגדו.

מתחילים בפיתוח שטח יד־לבנים ובית־הלוחם

מאת סופר „הארץ" בחיפה

עירית חיפה ניגשת בימים הקרובים לביצוע עבודות פיתוח של איזור בנייני יד לבנים ובית הלוחם בכרמל המערבי.

נמסר כי בגלל מגבלות ויסות הבניה עוד לא ניתן הרשיון להקמת בנייני ציבור אלה, שמימונם מובטח.

תיקון טעות

בידיעה שהתפרסמה אתמול בעניין חידוש המו"מ הישיר בסכסוך עלית נפלה טעות. מזכיר הסתדרות פועלי המזון מר אליעזר בר חיים לא השתתף בישיבת „חבריינר" של הוועדה המרכזת. דבריו על כשלון מאמצי התווך נאמרו בפגישת מזכיר ההסתדרות עם ועדי עובדי עלית.

תעודת־הוקרה לחברת צים

מאת סופר „הארץ" בחיפה

בטכס שנערך אתמול בנמל חיפה על סיפון האניה „לאה", של צים הגיש נציג השגרירות האמריקאית, הנספח הימי ליוטננט־קומנדר רוברט יונגלינג להנהלת החברה תעודת הוקרה של האדמירל בנדר, ראש משמר החופים האמריקאי, על פעולות אניות צים בהגשת עזרה יוצאת מגדר הרגיל למשמר החופים האמריקאי במבצעי הצלה.

התעודה מכוונת בעיקר לשתי אניות: דגניה ואילת. הן היחידות בדגל ישראלי שזכו עד עתה בתעודת הוקרה של משמר החופים האמריקאי. בהקשר לכך נמסר כי דגניה זוכה בציון הוקרה זו פעם שניה — תופעה נדירה. עד כה זכו פעמיים רק שתי אניות בעולם לתעודה כזאת.

8 מחזות יועלו בסדנא למחזה המקורי בת"א

(ע). הצגת הבכורה של המחזה הראשון בסדנא למחזה המקורי תיערך בנובמבר, וכבר החלו ההכנות להפקה שני מחזות נוספים.

על תכנית הסדנא, שהקימו משרד החינוך, עיריית תל אביב, וקרן תל אביב לספרות ואמנות, מסרו אתמול מר אליהו שפייזר ראש האגף לתרבות בעירייה, גב' לאה פורת ראש האגף לתרבות במשרד החינוך, מר שמואל עצמון, מנהל הסדנא, במסיבת עתונאים בבית סוקולוב. השתתפו גם חברי הנהלת הסדנא היה בן־ציון תומר וש. חלפי.

מתוך 46 המחזות המקוריים, שנתקבלו בסדנא לאחר פנייה ל־60 מחזאים ו־25 במאים, אושרו, בשלב ראשון, לביצוע המחזות „אפשרות" מאת משה בן שאול, „המרק של קרופניק" מאת יצחק גורן ו„ציפורים בראש" מאת מוטי אורבוך.

מר שפייזר מסר כי לפי התכנית יופקו השנה שמונה מחזות. כל מחזה יוצג עד תשע פעמים במסגרת הסדנא ולאחר מכן יוכלו אמרגנים להזמין את הלהקה להמשיך בהופעות באורח פרטי. עדיין לא נקבעו הקריטריונים ביחס לרכישת המחזות על ידי אמרגנים.

הדובר הוסיף כי תוקם אגודה של ידידי הסדנא, שבה ישתתפו אוהדי תיאטרון סטודנטים ותלמידים, חבריה יהוו את רוב קהל הצופים. האולם שבו יועלו ההצגות הוא בבית עובדי העיריה ברחוב [illegible].

* אתמול הגיעה משלחת מטעם הבנק העולמי כאורחת הבנק לפתוח התעשיה בישראל. בראש המשלחת עומד מר ג. הנסן ויתר חבריה הם הגב' ז. סאזולין ומר ג. מאניאטיס. המשלחת תעמוד על דרכי עבודתו של הבנק בתחומים שונים.

נדחתה אסיפת פועלי קרית הפלדה

מאת סופר „הארץ" בגליל המערבי

אסיפת הפועלים של קרית הפלדה שעמדה להיערך היום בהשתתפותו של מנכ"ל כור מר מאיר עמית, להבהרת המצב בקריה והצורך בשיתוף הפועלים כדי לקדמה ולפתחה, נדחתה לשבוע הבא. כפי שנודע נתקלה כור בקשיים בהשגת אולם מתאים.

אתמול חזרה העבודה למצב כפי שהיה לפני השביתה מאחר שאחד הפועלים שגרם לשביתות ההאטה גם אחר גמר השביתה, סולק מעבודתו עד שייערך בירור עמו. סילוקו נעשה בהסכמת ועד הפועלים.

קנבוס הודי בגינת מושב

* צמח של קנבוס הודי, ממנו מופקים חשיש, נמצא גדל בגינה של אחד מתושבי מושב אלמגור בגליל העליון. בחיפוש שערכה המשטרה בביתו נמצאו פירורים מאותו צמח, סימן שנעשה בו שימוש בבית. בעל הבית לא היה במושב בשעת גילוי הצמח.

* (ע). יו"ר ועד ההורים של בית הספר הממלכתי יצחק בן צבי, שנשרף כמעט כליל בדליקה שאחזה בבניין שלשום בערב פנה במברק לשר החינוך מר יגאל אלון וביקש למצוא הסדר ל־450 התלמידים. משרד החינוך ימנה ועדה לחקירת השריפה.

בצער רב וביגון קודר אנו מודיעים על פטירתו של
בעלי, אבינו, אחינו וסבנו היקר
דוד צאלח סוירי ז"ל
ההלויה תצא, היום, יום ג', י"ט באלול תשל"ב (29.8.72)
בשעה 10 בבוקר מביה"ח איכילוב ת"א
המשפחה המתאבלת

מינהל המחקר החקלאי
במלאת שנתיים לפטירתו של
גבי גרבי ז"ל
תערך אזכרה ביום ה, כ"א באלול תשל"ב, 31.8.72, בשעה 13.00, בבניין הספריה ע"ש האריס במרכז וולקני בבית־דגן.
במעמד זה יחולקו פרסי ייעול ע"ש המנוח לעובדי המשרד.
אוטובוס יצא בשעה 12.30 מביתו רח' קינקין 7 גבעתיים
נעלה לקברו בשעה 14.30 בבית העלמין בחולון.

לרס"ן פוקס מנחם
איתך בצערך במות
אביך
מפקד החיל וסגל פיקודיו

מנהל המכס והבלו ועובדי האגף
מתאבלים על פטירת חברם לעבודה
יחיאל בן יהודה ז"ל
ומביעים תנחומים למשפחתו

לחברינו
ישונסקי יאיר
ואהרוני משה
ובני משפחותיהם
תנחומים במות
אביכם ז"ל
הנהלת קואופרטיב „דן"
החברים והעובדים

לדניאל פרפרי,
אתך באבלך על מות
אביך ז"ל
חבריך לעבודה
במשרד הבטחון

במלאת שלושים לפטירת יקירנו
דב ארליכמן ז"ל
נעלה לקברו לאזכרה וגלוי מצבה
מחר, יום רביעי, כ"א אלול תשל"ב (30.8.72), בשעה 4.00 אחה"צ, בבית העלמין בחולון.
נפגשים ליד השער הראשי.
תודתנו נתונה לכל מנחמינו
המשפחה

במלאת שלושים לפטירת יקירנו
ר' נתן נטע וישינסקי ז"ל
תערך אזכרה וגלוי מצבה על קברו בבית העלמין בחולון, מחר, יום רביעי, כ' באלול תשל"ב (30.8.72) בשעה 3.30 אחה"צ. נפגשים ליד שער בית העלמין.
אוטובוס מיוחד יצא מבית המנוח רחוב שפירא 1 פינת רחוב דיזנגוף 42 תל־אביב, בשעה 3.00 אחה"צ.
בו ביום בשעה 7 בערב תיערך אזכרה בבית הכנסת „אהל־חיה", רחוב אהרונוביץ 3 תל־אביב.
הודתנו נתונה בזה לכל אשר השתתפו באבלנו והביעו לנו תנחומיהם בכתב ובע"פ
המשפחה

מזועזעים ממות יקירתכם
גב' אסתר ירדני
המשתתפים באבלכם הכבד
עובדי המספרה „רוברט" — ירושלים

לגד ירדני ובני משפחתו
אתכם אנו באבלכם הכבד
על מות אמכם
אסתר (הלן) ירדני ז"ל
ש. בירן ושות'
משרד עורכי דין
ועובדי המשרד

לרס"ג **אשכנזי יהודה**
במות
אביך ז"ל
משתתפים בצערך
מפקד החיל ופיקודיו

לאליהו וחנה חדד.
אתכם באבלכם הכבד בהלקח בנכם
שמואל ז"ל
צוות שקמונה
ההנהלה ועובדי החברה
לחקר ימים ואגמים

לידידי הותיק והיקר דוד,
לרעי משה
וליתר בני משפחת לוינסון הנכבדה
השתתפותי באבלכם הכבד ובצערכם העמוק
בהלקח מכם אם המשפחה
פסיה ז"ל
אהרון רוזנפלד

בצער רב אנו מודיעים
על פטירת יקירנו
דוד הר־אבן ז"ל
הובא למנוחות בחיפה ביום שני, י"ח באלול תשל"ב, 28.8.72
המשפחה המתאבלת
השבעה ברח' הירקון 40, אחוזה, חיפה.

לעירן הר־אבן
משתתפים באבלך במות
אביך ז"ל
רשות פתוח
אמצעי לחימה

לד"ר י. פיקר
מנהל רשות הבטוח והחסכון
השתתפותנו הכנה באבלך
במות **רעיתך ז"ל**
חב' „מרגלית"
מפעלי רמת־גן לחינוך תיכון בע"מ

אוניברסיטת תל־אביב
ביה"ס לרפואה
מכבדים את זכרו של
כהנא מאיר ז"ל
שנפטר בי"א באלול תשל"ב (21.8.72)
והקדיש את גופתו למדע הרפואה.

לאהובה ומשפחת כהנא
משתתפים בצערכם
על מות הבעל והאב
מאיר ז"ל
יצחק ארדיטי
ארדיטי בע"מ

לדוד, משה ורינה לוינסון
אתכם אנו באבלכם הכבד על מות
רעיתך ואמכם היקרה
פולינה לוינסון ז"ל
עובדי חברות אחים לוינסון
ומוסך מובילים

למשה לוינסון
השתתפותנו הכנה ביותר באבלך במות
אם המשפחה
פולינה ז"ל
הנהלת
פרסום בר־כהן ושות' בע"מ

למשה לוינסון ומשפחתו
אתך באבלך הכבד
על מות
האם ז"ל
א. קמחי ומשפחתו

למשה לוינסון ומשפחתו
איתכם באבלכם הכבד בהילקח
אמכם היקרה
משפחת
בן־עמי
הלן ומרדכי

לא יהיה מנוס כנראה מהעלאת תעריפים בתחבורה

מאת סופרו הכלכלי של „הארץ" בירושלים

מנכ"ל משרד התחבורה, מר דן הירם, אמר בדיון שנערך בלשכת שר האוצר על תביעות אגד ודן להעלאת תעריפים, כי כל דחיה של שבוע באישור העלאת התעריפים, מחייבת את הממשלה בהוצאה של שני מיליון ל"י לשבוע. נתון זה כמחייב, לדבריו, מסקנות ועדת קשה.

לדעת ראשי משרד התחבורה לא ניתן גם שלא להיענות לתביעות הקואופרטיבים בגלל ההוצאה הכרוכה בהן למכשלה. בחתות זה אין כל התנהגות לשכרם של החברים בהם, אותו ניסו להציג כמרכיב העשוי למנוע את העלאות התעריפים.

נראה כי נוכח הקשיים ה־משפטיים הגובעים מהחוזה ה־קיים, לא יהיה מנוס מהעלאת התעריפים. נודע גם ששר ה־אוצר פנחס ספיר, אינו מרוצה למצב חוקי זה, אולם הוא נוסה לחפש דרכים לחייב את הקואופרטיבים למנוע את העלאה.

(ראה הידיעה בעמוד 4)

פועלי בנין בבירה מתכוונים לערוך עצרת־מחאה

בגלל השעיית פקיד מקרן הביטוח לפועלי בנין בירושלים

מאת סופר „הארץ" בירושלים

פועלי בנין המבוטחים בקרן ביטוח לפועלי בנין בירושלים, מתכונים לערוך עצרת־מחאה בעקבות הפרסומים על השעייתו מהעבודה של פקיד בכיר בקרן, החשוד כי מעל בכספיה בסכום הנאמד בעשרות אלפי לירות.

בברור שהפיץ אתמול ועד עובדי הקבלן כשה עופר נקראים פועלי הבנין להוציא את כספם מהקרן. כן הם מציגים שורה של תביעות להנהלת הקרן: המרת מענק הבראה בכסף למוטרים על הופשתם, זכות ערעור על פעולת קרן הביטוח, קבלת הלוואה של 1000 ל"י בעד כל שנת חברות למטרות עזרה לדיור, פטור מהשלום רבית על הלואות לחברי הקרן, חלוקת רווחים לפועלי הבנין מכספי הקרן.

3 נפצעו בתיגרה משפחתית בעזה

(ע). שלושה בני משפחת מחיסן משכונות טורקמן בעזה נפצעו מדקירות, אחד מהם קשה, ו־4 אחרים מבני המשפחה נעצרו כחשודים בתקיפה ובחקירה עתה על נסיון לרצח. התיגרה בין בני המשפחה פרצה על רקע סכסוך משפחתי ישן.

הפצועים אושפזו בבית החולים שיפאה, משם נמסר שמצבו של אחד מהם קשה.

הפצוע קשה, תקף לפני כשנה אחד מבני המשפחה, וכתוצאה מכך הועמד לדין בבית משפט אזרחי ונידון לחצי שנת מאסר. בימים אלה השתחרר מהכלא ושב לשכונתו. שלשום פרצו קרוביו כדי לנקום את התקיפה וכשהם חמושים בסכינות תקפו ודקרו את קרבנותיהם.

אדריכל מואשם בהתחזות כנבחן בבחינת בגרות חיצונית

✱ (ע). לבית־משפט השלום בחיפה הוגש אתמול בבוקר כתב אישום נגד אדריכל תל־אביבי, כבן 29, וצעיר צפתי, בן 24, בו מואשמים השניים בזיוף מסמך ובנסיון להשיג במרמה תוצאות בחינת בגרות, בכוונה להונות את משרד החינוך והתרבות.

בכתב האישום, שהוגש על ידי פרקליטות מחוז חיפה והצפון, נאמר כי בנובמבר 1971, בשעה שנערכה בחינת בגרות חיצונית במתימטיקה התיצב האדריכל לבחינה במקום התלמיד הצפתי, לאחר שתמונתו של האדריכל הודבקה בתעודת הזהות של התלמיד. לרוע המזל, הכיר הבוחן את התלמיד באופן אישי, וכאשר התפקד האדריכל במקומו, גילה הבוחן את התרמית וביקש מן האדריכל לצאת מאולם הבחינות.

סכנת־התמוטטות נשקפת לאגני השפכים של רחובות

לא הושלמה העבודה; חלחול לאורך קילומטר

מאת עמוס הדר, סופר „הארץ"

אגני השפכים של עיריית רחובות המצויים בתחום המועצה האזורית גן רווה עלולים להתמוטט כל רגע ד צפויה סכנת הצפת שטחים חקלאיים נרחבים וגרימת נזקים חמורים להולכי הכביש המהיר אשדוד—תל־אביב, לקו המתח הגבוה העובר במקום ולמפגעים תברואתיים חמורים.

ראש מועצת גן רווה, מר יצחק ארן אמר אתמול כי המועצה יוצאת לגייס את דעת הקהל נגד הסכנה הצפויה לאחר שכל פניות המועצה לגורמים השונים לא נענו. מר ארן אמר כי עיריית רחובות, שאליה פנתה המועצה, טענה כי יש לפנות למע"צ אשר ביצעה את העבודה. כאשר פנו למע"צ טענו כי יש לפנות אל מקורות כיוון שהם מסרו את ביצוע העבודה לחברה. כאשר פנו למקורות טענו כי הם השליכו את העבודה.

לדברי מר ארן לא הושלמה העבודה. יש צורך להתקין גדר, כביש, משאבה ולתקן מקומות חלשים. משום כך כבר יש חילחול לאורך קילומטר לפחות וקיימת סכנת התמוטטות. חוץ מהבעיה החמורה יגרום הדבר גם לזיהום חמור מאד — אמר. „הבעיה היא שכל אחד מתחמק ואין אף גורם במדינה המוכן לטפל בנושא", אמר.

מר ארן אמר עוד כי למועצה לא נותרה ברירה אלא להגיש תביעה משפטית נגד עיריית רחובות, מע"צ ומקורות.

קרייזמן — מועמד עבודה לראשות עיריית רמת־גן

מזכירות סניף מפלגת העבודה ברמת־גן בחרה אמש פה אחד בראש עיריית גבעתיים, מר קובה קרייזמן, כמועמד המפלגה לראשות עיריית רמת־גן. כן אישרה המזכירות הקמת מחוז המפלגה — מחוז דן — שיהיה מורכב בשלב ראשון מסניפי רמת־גן וגבעתיים. מועצה זו התייג מזכיר הסתדרות הפקידים ברמת־גן, מר ארי עמית; שטען כי צעד זה מהווה פגיעה בסניף רמת־גן של מפלגת העבודה שהוא סניף גדול מהסניף בגבעתיים, אולם השגותיו נידחו.

בית דגן תשבות ביום ששי

(ע). — הלימודים בבית הספר בבית דגן לא יחודשו ביום ו' כמחאה על הסחבת בטיפול בבעיית עתידו של ישוב זה נוכח מיטרד הרעש של מטוסי הסילון הנוחתים וממריאים בנמל לוד.

ראש המועצה, מר עזרא חברוני, מסר כי ההחלטה נתקבלה לאחר שבעיית עתיד היישוב נמצאת בטיפול כבר שלוש שנים אך ללא תוצאות.

בנוסף לאי פתיחת שנת הלימודים יהיה ביום ו' שבתון כללי בבית־דגן והתושבים לא ייצאו לעבודה. גם לפני שנה לא נפתחה שנת הלימודים במקום, בשל אותה סיבה. אז היו בתי הספר סגורים שבוע.

ראש המועצה מסר כי הפעם לא יחודשו הלימודים עד שלא תתקבל החלטה סופית בדבר עתיד הישוב.

יושבת ביה"ס בצפת

ועד הורי בית הספר הממלכתי־דתי על שם האר"י בצפת החליט להשבית את לימודיהם של 500 התלמידים שבבית הספר אם לא תופסק מיד פריצת דרך פרטית בחצר בית הספר על ידי שני תושבי צפת. מנהל מחלקת החינוך של עיריית צפת, מר יוסף שטרית, מסר כי שני תושבים אלה ינצלו שטח בית הספר לסלילת דרך־מעבר פרטית, למרות שמפקחי משרד החינוך ומנהל משרד התעבורה התנגדו לפריצה המהווה סכנה לתלמידים. בית משפט השלום בצפת הוציא צו להפסקת העבודה לסלילת הדרך אך בכל זאת התושבים המשיכו בסלילתם. הוועדה לבנין ערים בצפת פנתה למשטרה וזו פתחה בחקירה.

✱ ועד ההורים של בית הספר הממלכתי דתי רמב"ם שבשכונת נוה שאנן בחיפה הודיע אתמול שהוא ישבית את הלימודים במוסד אם לא יימצא פתרון לבעיית המשמרת השניה הנגרמת עקב מחסור בשתי כיתות לימוד.

ויכוח על קביעות מחירי הכותנה

מאת סופרו הכלכלי של „הארץ"

מגדלי הכותנה, שדרשו בזמן האחרון השוואת מחיר הסיבים בשוק המקומי למחירי השוק הבין־לאומי, אינם מסכימים יותר למחיר זה לאור שהמחירים הללו לרדת ועתה הם נמוכים בהרבה מהמחיר שהיה קיים לפני כמה חדשים. עתה נתהפכו היוצרות ובעלי המטויות דורשים מחיר בין־לאומי.

בדיונים הנערכים עתה על קביעת מחירי הסיבים, דורשת מועצת הכותנה להשוות אותם על 39 סנט לליברה, המחיר שהיה בתוקף בשוק הבין־לאומי לפני כמה חדשים. לעומת זה מוכנים בעלי המטויות לשלם את המחיר של היום, שהוא 32 סנט בלבד.

משרד המסחר והתעשיה מעוניין עתה במחיר בין־לאומי לסיבים, כדי שהמטויות יקבלו אותם במחיר יותר נמוך. אחרת יצטרכו לפצות את המטויות ולהרשות להם העלאות מחירים גבוהות, כשכבר היום עומדת התביעה שלהם להעלאה של 15% כפיצוי על ההתייקרויות בשנה האחרונה.

הנושא נמצא עתה בטיפול ועדה של מנכ"ל משרד המסחר והתעשיה ג. להב, מנכ"ל משרד החקלאות א. ברום וד'. ארקין ממשרד האוצר.

חשוד בנסיון להשפיע על עד מתחמק מהמשטרה

מאת סופר „הארץ" לעניני משטרה

ההוזה של החשוד השני בנסיון להשפיע על התייר האוסטרלי לשנות את עדותו בה הוא טוען כי בוצע בגופו מעשה סדום וכי ידידתו נאנסה על ידי מרדכי שולמן בדירתו בגבעתיים, ידועה למשטרה אך היא אינה מצליחה לעצרו כיוון שהוא מתחמק. דברים אלה אמר אתמול מפקח משנה טעיה גנר בבית משפט השלום בתל־אביב כשביקש להאריך את מעצרו של מרדכי מורהי, החשוד כי יחד עם אחר השקה במשקה חריף את התייר ותחב לגרונו גלולה שתוכה אינה ידועה כדי שיחזור בו מעדותו במשטרה.

השופט מנחם אילן קבע בהחלטתו כי „תופעה של הסדרת עדים בפשטה נפוצה בזמן האחרון, וכשם שאנו מצווים לשמור על זכויותיו של אורח לגבי הקירהה, כן מצווים אנו לשמור על הרוהם של אנשים כשהם נקראים להעיד". הוא ציווה להאריך את מעצרו של מרדכי מורהי ב־7 ימים.

סניגורו, עו"ד חיים קאוס, טען לעומת זאת, כי רס"ל קריסטל ממשטרה ר"ג אמר לו כי ההולם לשחרר את החשוד.

נדחתה השביתה בבתיה"ח הממשלתיים

ועדת פד"ה שינתה עמדתה

מועצת העובדים של בתי החולים הממשלתיים החליטה לדחות את שביתת האזהרה שהועידה להבוקר לאחר שועדת פדה להשוואת השכר שינתה עמדתה וקיבלה תביעת המועצה בנדון.

דובר הועד הארצי, נחום בריל, מסר לעתונאים בצפת כי מועצת העובדים של בתי החולים הממשלתיים, שנתכנסה אתמול, הביעה צער על הצעד הפזיז של ועד עובדי בית חולים אסף הרופא שהודיע על פרישתו מארגון מועצת עובדי בתי החולים הממשלתיים. המועצה קראה להם לשוב לשורות הארגון.

דובר הועד הארצי מסר עוד כי המועצה אישרה פה אחד את דרכי פעולות הועד הארצי בכל הנוגע לקידום העובדים בבית החולים אסף הרופא ואת, בהתאם לזכרון־דברים שנחתם בין המעבידים לבין ההסתדרות וועד העובדים באוגוסט 1971. מועצת העובדים הטילה על הועד הארצי ליזום פגישה דחופה עם נציבות שרות המדינה, משרד הבריאות ונציג ועד עובדי בית חולים אסף הרופא כדי לדון בתפקידים שטרם מצאו פתרונם. לועד העובדים של אסף הרופא קראה המועצה לשלוח נציגיו להשתתף בפגישה זו. כן מסר כי מועצת העובדים הארצית דוחה את התערבותם של גורמים מבחוץ שאינם מייצגים איגוד מקצועי.

חגיגות 25 למדינה יחלו בחוה"מ סוכות

הקדמתן — בגלל הבחירות בנובמבר

(ע). חגיגות הכ"ה למדינה יתחילו בחול המועד סוכות, כאשר נשיא המדינה מר זלמן שזר יכריז על פתיחת האירועים, ויימשכו עד ספטמבר 1973 — מסר אתמול מר יהודה אילן, מנהל מרכז ההסברה, בתכנית הרגב בגלי צה"ל.

מר אילן ציין, כי החגיגות לא יתחילו ביום העצמאות, משום שבחודש נובמבר ייערכו בחירות, ולפיכך הוחלט להקדים את פתיחתן ולסיימן בספטמבר. לפי החלטת הכנסת צריך מרכז ההסברה לחדול מפעילות הסברתית ומאירועים גדולים חודשיים־שלושה לפני הבחירות.

עם זאת יהיו מרבית האירועים בחודשי הקיץ, החל מיום העצמאות. בחודשי החורף ייערכו במיוחד יובלות של מושבות ותיקות, מלאת 1900 שנה לנפילת מצדה ומלאת 30 שנה למרד הגיטאות. כן יהיו פסטיבלים של [illegible]

כן מסר מר אילן, כי תוך החדשים יחודשו הוצאה של מחקר, שהוזמן אצל חברה למחקרים, ביחס לשאלה אם יש לארגן חגיגות על ידי גורם ממשלתי מרכזי או שהציבור יארגן לעצמו חגיגות משלו בכל מקום. לדעתו בזמנו היה מקום לארגון מרכזי של החגיגות, כאשר הוקמו מאות ישובי עולים, ואילו כיום יש לעודד יוזמות מקומיות.

החגיגות תוכננו על ידי ועדת שרים בראשות סגן ראש הממשלה יגאל אלון. תקציב החגיגות יהיה במתכונת תקציב חגיגות ה־20 למדינה בתוספת ההתייקרות.

צעיר ערבי נפצע בנסותו לחמוק לעקבה

(ע). צעיר ערבי ממזרח ירושלים נפצע קל על ידי משמר צה"ל כשניסה לחצות את הגבול לירדן ליד אילת. הדבר אירע אתמול לפנות ערב כשמשמר צה"ל הבחין בצעיר הרץ לכיוון הגבול. המשמר קרא לו לעצור אך הלה המשיך במרוצתו. המשמר פתח באש ופצע אותו. הצעיר, ששמו וגילו לא נמסרו לפרסום, הועבר לבית החולים יוספטל באילת ומשנחבש, הועבר למשטרה שהטילה איפול על החקירה.

הגיעו פעילי המגבית מארה"ב

(ע) — קבוצת ראשי מפעל איגרות מלווה המדינה ממדינות אוהיו, וירג'יניה המערבית ופנסילבניה, ארה"ב, הגיעה אתמול במטוס „אל־על" כדי לעמוד מקרוב על בעיותיה של המדינה בשעה זו. בראש הקבוצה עומד אלק פישר, חבר מועצת המנהלים הארצי בארה"ב של מפעל האיגרות.

רוב חברי הקבוצה הגיעו לישראל זו הפעם הראשונה, וייפגשו עם שרי ממשלה ויסיירו ברחבי המדינה.

חוות־דעת רפואית: השמאי קורנגולד מת מהרעלת תאליום

(ע). בדיקה טוקסולוגית קבעה כי מותו של השמאי החיפאי אריה קורנגולד, שמת בראשית אפריל בבית החולים רוטשילד בחיפה, נגרמה קרוב לוודאי מהרעלה בתאליום, שהוא רעל עכברים חריף.

לבית משפט השלום בחיפה, העוסק בחקירת נסיבות מותו של המהנדס בן ה־38, הוגשה חוות דעת רפואית של מנהל המכון לרפואה משפטית באבו־כביר, הפרופסור ה. קרפלוס.

חוות דעת זו קובעת, כי בבדיקה טוקסולוגית, שנערכה בגופתו של המהנדס, נמצאו כמויות של תאליום במוח, במעיים, בכבד, בכליות ובחלקי גוף אחרים. חוות הדעת מעלה אפשרות של קשר סיבתי בין הרעלת התאליום ומותו של המנוח.

המהנדס קורנגולד, נשוי ואב לילד, מת בבית־החולים רוטשילד בחיפה לאחר שאושפז בו פעם שניה. לראשונה אושפז בינואר, וכבר אז העלו הרופאים חשד, שמקור מחלתו בהרעלה, לאחר שלקה בשיתוק חלקי בעצבי־הראש ובנשירת שיער. בימים הקרובים ידון השופט א. ה. בר בקביעת סיבת המוות.

✱ סניפי מפלגת העבודה בדלית אל כרמל ועוספיה יהיו כפופים למחלקת הארגון ככל סניף אחר בארץ ולא למחלקה הערבית וזהו ביטוי לכך כי מפלגת העבודה לא נסוגה ממדיניות השילוב. זאת מסר אתמול יו"ר מחלקת הארגון מר ישראל גרנית, בישיבת הלשכה של המשמרת הצעירה שדנה בדרכים הציבוריות למאבק למען שילוב מלא של הדרוזים במדינה ובמפלגה. מר גרנית מסר כי הכרעה זו נפלה בשבוע שעבר בדיון שנערך בראשותו של מנכ"ל המפלגה מר אהרן ידלין.

✱ התנגדות נמרצת להעלאה שרירותית של מיסים עירוניים, ארנונה כללית ומס עסקים, בשיעורים המגיעים עד ל־80%, הובעה אתמול (יום ב') ע"י משלחת מטעם לשכת התיאום, של הארגונים הכלכליים, בראשותו של סגן נשיא התאחדות התעשיינים, מר אברהם שביט, בפגישה עם שר הפנים ד"ר יוסף בורג, בעת הפגישה עמו אתמול בלשכתו בירושלים.

✱ „יש לפעול באופן נמרץ להעלאתם המהירה של היהודים שנותרו במרוקו, וכן גם להפעיל המריצים לעידוד עלייתם של היהודים מארצות אמריקה הדרומית, שגם הם נתונים באוירה של אי־יציבות פוליטית וחברתית" — אמר אתמול [illegible] בהחלטה הקליטה בהסתדרות הל"ל זיידל.

3 נהרגו בתאונות

(ע). אדם בן 70 נדרס אתמול למוות על ידי רכבת ליד קרית שמריהו שבאיזור הקריות ליד חיפה, בעת שחצה המסילה. הרכבת היתה בדרכה מנהריה לחיפה. זהות הישיש עוד לא נודעה.

(ג). תושבת ארעית מארה"ב, נעמי צנברג (40), שהתגוררה בקיבוץ יד מרדכי בדרום, נהרגה אתמול בתאונת דרכים בין אשקלון ליד מרדכי. תייר אחר, יוליוס אנדל (48), וחבר קיבוץ יד מרדכי זאב פרידמן (26), נפצעו קשה באותה תאונה.

המקרה אירע כאשר אוטובוס אגד עקף את המכונית בה נהגה המנוחה. זו נאלצה לסטות ימינה לצידי הכביש, ותוך כך התנגשה בשורון בטון, ונהרגה.

בתאונת דרכים שאירעה שלשום בלילה בק"מ ה־60 בכביש הערבה, נהרג רוני ארוסי, בן שבע וחצי מרמת־גן. התאונה אירעה כשמכונית פרטית בה נהגה שושנה מלכי (32), ברמלה התהפכה לאחר שהנהגת איבדה את השליטה על ההגה בנסיבות שטרם הוברו.

הוריו, אליצור ויונה ארוסי, בני 35 ו־30, נפצעו קל. כן נפצעו קל הנהגת, בעלה וזכריה ושני ילדיהם בני 5 ו־7.

הקימו סיעה עצמאית בעיריית בני־ברק

מאת א. קרן, סופר „הארץ"

שניים מנציגי הסיעה החרדית בעירית בני־ברק הודיעו אמש על פרישתם ממנה ועל הקמת סיעה עצמאית — סיעת אגודת ישראל. השניים: מר שמעון סירוקה והרב יצחק מאיר, הודיעו כי ישמשו לייצג את עניני הדת בעיר.

בישיבת מועצת העירייה נפלה אמש ההפתעה כאשר הובא לדיון תקציב המועצה הדתית, לפני הדיון בסעיף זה עזבו נציגי הסיעה החרדית את הישיבה לאור התנגדותם העקרונית לקיומה של מועצה דתית בבני־ברק והדיון החל במעמד שמונה מחברי המועצה — 4 נציגי המפד"ל, 2 נציגי המערך ושני נציגי גח"ל. מיד לאחר קריאת סעיפי תקציב זה, משחשבו הכל כי יאושר, הודיע סגן ראש העיריה מר אליקים פרידמן (גח"ל) כי יימנע מהצבעה. הוחלט לדחות את הדיון.

יצוא הפרחים יגיע השנה להיקף 10.6 מיליון דולר

מאת א. קרן, סופר „הארץ"

יצוא הפרחים בעונת החורף הבאה יגיע ל־10.6 מיליון דולר לעומת 7.8 מיליון דולר בעונה שחלפה. מנכ"ל „אגרסקו" מר משה שביט מסר כי חרף הקשיים בשיווק פרחים (פרט לסייפנים) בשנים האחרונות, עקב פיתוחי הלירה הישראלית והתחרות המחריפה הולכה בשוק הפרחים העולמי — עלתה התמורה למגדל עצמו. בעונה שחלפה קבלו מגדלי שני הפרחים העיקריים ליצוא (ורדים, בקרה וסייפנים) תמורה העולה ב־10 אגורות לפרח בהשוואה למחיר שקיבלו אשתקד.

מר שביט המשיך, כי בשנים האחרונות חל גידול מתמיד ביצוא הפרחים. בשנת 66/67 היה הפדיון מיצוא פרחים 950 דולר בלבד, והוא הגיע בשנת 1969/70 ל־4.8 מיליון דולר, סכום שהוכפל במעט השנה. נמסר עוד, כי לאחר בדיקת אפשרויות השוק החליטו מועצת הפרחים וחברת אגרסקו להתחיל ביצוא נסיוני של פרחים גם לארצות הברית וקנדה, אולם נראה כי החדירה לשווקים אלה תצריך תקציבים גדולים ונשימה ארוכה למדי.

החלו הלימודים במוסדות חב"ד

(ע). שנת הלימודים החדשה במוסדות חב"ד בארץ נפתחה אתמול — 4 ימים לפני תחילת הלימודים בכל בתי הספר בארץ. הדבר נעשה לפי בקשת הרבי מלובביץ, אשר פנה להנהלת רשת חב"ד בציינו שיום ב', י"ח באלול, הוא יום הולדתו של מייסד תנועת חב"ד, הרבי שניאור זלמן מלאדי, ולכן יש טעם להתחיל את הלימודים דווקא ביום זה.

כ־12 אלף תלמידים מילאו אתמול את כיתות בתי־הספר.

✱ (ע). תחזית המועצה האזורית תמר לתנועת מטיילים באזור מצדה ומבקרים במיתקני הרחצה המוסדרים בחוף ים המלח לשנה זו (1972) מצביעה על כחצי מיליון מבקרים במצדה וכ־400 אלף מבקרים בחופי הרחצה ובמעיינות המרפא. התחזית מבוססת על בדיקה ידנית של תנועת המטיילים והמבקרים בחודשים אפריל—יוני.

כלל ופרט

נשיא המדינה, מר זלמן שזר, קיבל אתמול את יו"ר הנהלת ההסתדרות הציונית והסוכנות היהודית, מר אריה פינקוס.

יצאו מישראל

ח"כ אלימלך רימלט לוינה. בדרכו לרומא, כדי להשתתף בועידה הבין־פרלמנטרית, העומדת להיפתח ב־19 בספטמבר. הוא יתעכב בוינה, שם יועצר עם נציגי הציונים הכלליים האוסטרים ויערוך גם שיחות עם עמיתיו בפרלמנט האוסטרי (ב„אל־על").

אסותא „אלישע"

נולדו ל:

הדוה ויעקב ברון — בן

אוריס ויאיר כהן — בן

פילדרד ומיכאל פלק — בן

לאה ויהושע וייס — בן

ליאורה ומיכאל אלמליח — בת

נאולה ומנחם מזרחי — בת

אביבה ומרדכי דיזנגלד — בת

זהבה וחיים נחום — בת

שרות חיתולים הבירה

לפנות לבתי־חולים אסותא 'אלישע'

תל־אביב 245215 חיפה 87414

מיפנה בעיריית בני ברק

סירוקה הקים סיעה עצמאית — אגו"י

מאת א. קרן

כשקמה הקואליציה הנוכחית בעיריית בני־ברק, בה שותפים המפד"ל, המערך וגח"ל, ניבא מי שהיה ראש עיריית בני־ברק, מר שמעון סירוקה, „שהדבר לא יחזיק מעמד". עם זאת הבטיח כי הגוש החרדי בעיריית בני־ברק, אשר לראשונה לא היה שותף להקמת קואליציה בעיר בעלת הצביון הדתי, יהיה אופוזיציה קונסטרוקטיבית. כחודש לאחר הבחירות האחרונות בשנת 1969 הודיעה סיעת בני־ברק החרדית על הוצאתו של מר סירוקה משורותיה. בהודעה שפורסמה אז על ידי הסיעה נאמר כי פעולה שנעשתה על ידי הסיעה „להחזרת המצב לקדמותו", כלומר, להמשך שלטון הסיעה בעיריה, סוכלה „על ידי פעולתו התתרנית של אחד מחברי הסיעה, מר שמעון סירוקה, שבגלל אינטרסים אישיים העז להפקיר את בני־ברק להעבירה לידים זרות לרוחנו".

אנשי הסיעה החרדית האשימו אז את מר סירוקה כי סירבו להסתלק ממועמדותו לראשות העיריה, כפי שהוסכם בהסכם פנימי של הסיעה בשעתו, מנע השגת הסכם על שובה של הסיעה לקואליציה. הסיעה עמדה בפני פילוג עוד ערב הגשת רשימות המועמדים למועצת העיריה כאשר עמד מר שמואל וינברג (פא"י) והסיבת פועלי אגודת ישראל להגיש רשימה עצמאית וברגע האחרון הושג הסכם לפיו יכהנו מר סירוקה ואיש פא"י לסירוגין כראשי העיריה.

בראשית שנת 1970 פנו ארבעה מראשי הסיעה החרדית לבית הדין הרבני האזורי בתביעה להכריז כי מר סירוקה פסול מלשמש נציג הציבור החרדי ותבעו להורות לו להתפטר ממועצת העיריה. בכתב התביעה שהוגש אז נאמר בין השאר כי „פעילותו של הנתבע גרמה לחילול השם והפכה את נציגי הרשימה ונציגי הסיעה החרדית בארץ למשל ולשנינה בכל הארץ".

משך שלוש שנות קיומה של מועצת העיריה הנוכחית היו היחסים בין מר סירוקה ובין חבריו בסיעה צוננים מאד. אתמול בא המיפנה כאשר מר סירוקה ועמיתו, הרב יצחק מאיר, הכריזו על הקמת סיעה עצמאית — סיעת אגודת ישראל. יש לזכור כי הסיעה החרדית בעיריית בני־ברק, שמנתה עד אתמול ששה חברים לא היתה הומוגנית. חבר אחד, מר ראובן אהרונוביץ (אף הוא ראש עיריית בני־ברק לשעבר) שעמד בראש הרשימה, לא הופיע בה כאיש פועלי אגודת ישראל, מפלגה אותה ייצג תמיד, אלא כחבר מוסכם. לפועלי אגודת ישראל עוד שני נציגים היה שמואל וינברג (עוד ראש עיריה לשעבר) והרב בנימין פרידמן. את אגודת ישראל ייצגו היה סירוקה, מאיר ומר משה שרייבר איש חוגי סופר.

הקמת הסיעה העצמאית לא היתה צעד פתאומי. חברים בה שניים — שמעון סירוקה ש

שמעון סירוקה

חפץ בהקמתה הרב יצחק מאיר שהתנגד לה. מדוע הוקמה הסיעה העצמאית הנושאת את השם סיעת אגודת ישראל? אליבא דמר סירוקה משום ש„הגוש זה לא גוש" וכשם שאנשי פועלי אגודת ישראל הנימנים על סיעה זו הצטרפו לקואליציה כסיעה עצמאית ויצאו את הגוש החרדי „ממילא זה לא גוש".

„מה יש לי שייכות עם אהרונוביץ", שאל מר סירוקה. „רק שהוא משמיץ אותי". לדעתו תרים אגודת ישראל, אחת ולתמיד, את דגלה והקים סיעה. מר סירוקה סיפר כי הנהלת הסניף דנה בנושא והיה בה רוב גדול לכינון הקמת הסיעה העצמאית ואילו מיעוט עליו נמנה עמיתו יצחק מאיר התנגד לכך

הנושא הועבר לבירור במוסדות העליונים של המפלגה והגיע עד לנשיאות. שם פסקו, לדבריו, יו"ר הנשיאות הרב פנחס מנחם אלתר אחיו של האדמו"ר מגור וחברי הוועדה הרב יוחנן סופר והרב שלמה ברמן ראש ישיבת פוניבז', כי הסיעה העצמאית אמנם תקום.

✱

מר סירוקה הזכיר כי יחסיו עם הגוש החרדי עדיין נתונים בדין תורה, שם הם „קיבלו כמו שצריך", אך סירב להכנס לפרטים בהיות הנושא סוב יודיצה. דין התורה היה לדבריו „נגד אהרונוביץ, וינברג ואחרים, חוץ ממאיר". מר סירוקה הודה כי צעדו זה הוא הכנה לבאות (הבחירות א. ק.).

עמיתו לסיעה החדשה של מר סירוקה, הרב יצחק מאיר היה מתון יותר. „אנחנו לא שוברים שום דבר", אמר והבטיח שיתוף פעולה מלא עם האופוזיציה. לדבריו רק מכריזים על סיעה עצמאית בתוך המסגרת. הרב יצחק מאיר הודה כי התנגד לצעד זה באשר לא ראה סיבה לכך. בתשובה לשאלה אם הדבר לא יזיק להם בבחירות הבאות אמר כי „אנחנו לא מדברים על בחירות — מדברים על עכשיו" והביע תקוה כי גם בבחירות הבאות יופיע הגוש החרדי כסיעה.

עם זאת לא נמנע הרב מאיר מביקורת מסויגת על המצב וטען כי „הגיע הזמן לשנות בתוך הסיעה החרדית. היא חייבת ללכת יותר וצריך להתעלות על בעיות אישיות. על החרדים לדעתו להיות מאוחדים ולכך הוא שואף".

מפעלי טמבור צבע בע"מ

מודיעים על העברת משרדי מכירה

והמחסן הראשי לאזור ת"א ומרכז הארץ

החל מהיום 29.8 להרצליה אזור התעשיה

ליד רמזור לחוף אכדיה, בסמוך לכביש

הראשי תל־אביב—חיפה

טל. 6—937881, ת. ד. 507 תל־אביב

המשרדים בתל־אביב ברח' לבנדה 34 חדלו

לשרת את ציבור הלקוחות החל מהיום.

טמבור צבע

68 חוגים באוניברסיטה העממית בירושלים

מאת סופר „הארץ" בירושלים

68 חוגים בששה תחומים ייכללו בשנת תשל"ג במסגרת האוניברסיטה העממית בירושלים — מסר דובר עיריית ירושלים.

המפעל מאורגן על ידי המחלקה לתרבות בעיריה בפיקוחם ובסיועם של משרד החינוך המרכז להשכלה עם של האוניברסיטה העברית, ונערך בבית העם בבירה.

רשאים להשתתף בני 18 ומעלה שנרשמו מראש. בכל חוג יינתנו 25—30 שעורים בשנה, כל שעור בן שעתיים.

ששת התחומים בהם ניתנים החוגים: יהדות וא"י, ספרות ואמנות, מדעי החברה והפסיכולוגיה, מדעים, שפות ואמנויות (נגינה, מחול, ציור, פיסול, צילום וכו').

הארץ שלנו

מגיש השנה

ספרים וספורים

ספרית לבנות ילנות

של סופר הילדים האהוב

אליעזר שמאלי

למכירה אופל רקורד 1900

כמויון אוטומטי. שנת ייצור 1969

במצב מצוין, לאחר טסט.

פרטים: חבי רמדו", חיפה.

טל. 727174, 722542

מ כ ר ז

מוצעת בזאת למכירה דירה בת 3 החדרים הידועה כדירה מס' 4, בלוק 3, כניסה ב', קומת קרקע, שכון חסכון ד', טבריה עלית.

הצעות בכתב, בצירוף שיק בנקאי בשיעור של 10% מן הסכום המוצע, יש להגיש לפי המען דלמטה.

המכירה נעשית ע"י כונס נכסים, וכפופה לאישורו של ראש ההוצאה לפועל.

המעונינים לראות את הדירה יפנו אל מר רוסו, בסניף בנק לאומי לישראל בע"מ בטבריה עלית. בקשר ליתר פרטים יש לפנות לחתום מטה.

אין החתום מתחייב לקבל את ההצעה הגבוהה ביותר, או כל הצעה שהיא.

ישראל ברודיא, עורך־דין

כונס נכסים לדירת מסעודה (אלקובי) סויסה

רחוב אליעזר יפה 3, רעננה

טלפון 921197

„דן השרון" אגודה צרכנית שתופית בע"מ

המשרד הראשי: רח' כצנלסון 115 גבעתיים

מכירת נכסים מס' 13/72

האגודה מזמינה בזה הצעות מאת מעוניינים לקנות:

1. צרכניה ברמת אפרים, רח' חנה סנש 19 נתניה, גוש 8233 חלקה 335.

2. צרכניה בשכון ותיקים נתניה, רח' קפלן 22, גוש 8215 חלקה 196.

פרטים נוספים על הנכס אפשר לקבל במשרד האגודה בכתובת הנ"ל בין השעות 8.00 בבקר עד 12.00 בצהרים.

על כל מעוניין לציין בהצעתו מחיר ותנאי תשלום ולשים את ההצעה במעטפה שנתן לקבלה במשרד האגודה, בצרוף המחאה בנקאית או ערבות בנקאית ע"ס 10% מסכום ההצעה. את המעטפה הסגורה יש לשים בתיבה המיועדת להצעות הנמצאת במוכירות האגודה לא יאוחר מ־21.9.72.

אין האגודה מתחייבת לקבל את ההצעה הגבוהה ביותר או הצעה כל שהיא. על המציע לשמור על כל התנאים, שינוי כל שהוא עלול לגרום לבטול הצעה.

ההנהלה

מעוניינים לקנות

מזלג הרמה

מעל 2 טון במצב טוב

בגלגלי אויר וגלגלי אוטומטי

רצוי ג'אנט קדמי כפול

לטלפן 937849 16—8 ובשעות אחה"צ 224716 ת"א

לוח זמנים

חורף 1972

ממוצאי שבת 2.9.1972

במוצאי־שבת כ"ד אלול תשל"ב, 2.9.72 יכנס לתקפו לוח זמנים חדש של „רכבת ישראל".

בנוסף ליתרונות הבלעדיים של הנסיעה ברכבת: נוחיות, מזנון, נסיעה רגועה ובטוחה — גם בלוח הזמנים החדש תמצא —

32 רכבות בקו חיפה—תל־אביב תל־אביב—חיפה

45 בשעות העומס יוצאת כל 45 דקות רכבת מחיפה לתל־אביב ומתל־אביב לחיפה

65 ברכבת אקספרס מגיעים מחיפה לתל־אביב או מתל־אביב לחיפה תוך 65 דקות בלבד.

פרטים על לוח הזמנים — בכל תחנות הרכבת, סוכני הרכבת וטלפונית ע"י ידעפון. לוח קיר של זמני הנסיעה ישלח חנם למשרדים, למוסדות ולמפעלים. נא לפנות למנהל המסחרי, חיפה, ת.ד. 44.

רכבת ישראל

למכירה ציוד לבית ספר

150 עד 200 כסאות ושולחנות תלמיד

לפנות לטלפון 282314—03

אנו מודים לציבור

על שנענה לבקשתנו להחזיר לחנויות את בקבוקי הבירה הריקים ועזר לנו לשפר במידה ניכרת את הספקת הבירה הרגילה.

אנו תקוה כי עזרה זו מהציבור בנוסף להספקה היום יומית הרצופה של בקבוקים חדשים מ„פיניציה" תעזור לנו לעמוד בקצב ההזמנות ההולך וגדל לקראת החגים.

במקרה של תקלה בהספקה התקשרו נא אלינו טלפונית 265271־03 ונעשה כל מאמץ כדי לפתור את בעייתכם ללא דיחוי.

בברכת שנה טובה

כביר תעשיות בירה בע"מ

هكذا من الأصل

هكذا من الأصل

האולימפיאדה 72

השחיינית שלנו קופצת הבוקר לבריכה

תקוותה של ניר: לא להיות אחרונה

הוגרלה למיקצה השלישי עם עוד שש יריבות שכולן בעלות הישגים טובים משלה

מאת יחיאל ארזי
שליח „הארץ" לאולימפיאדה

מינכן, 28 (מיוחד לספורט „הארץ"). השחיינית הישראלית שלומית ניר תזנק מחר (היום) בשעות לפני הצהריים לבריכת השחיה ה־אולימפית המפוארת במינכן, כדי להיות הנציגה היחידה של ספורט הנשים הישראלי.

ניר תשחה במקצה השלישי ב־מוקדמות של התחרויות בסגנון החזה למרחק 200 מטרים. 6 מיקצים נועדו לתחרויות המוקדמות ו־8 הטובות ב־יותר תעלינה לשחית הגמר. בסגנון זה מופיעות 42 שחייניות שחולקו ל־6 מיקצים, כאשר בכל מיקצה משתתפות 7 שחייניות.

ניר הוגרלה למיקצה השלישי ו־היא תזנק למסלול מספר 1. שיאה של הישראלית, הסוערת, כי היא מצויה עתה בשיא כושרה, עומד על 2:51.9 דקות. אבל לדבריה היא מסוגלת להשיג תוצאה בסביבות 2:50.0 דקות.

אבל החשש העיקרי שלנו הוא שהיא לא תצליח לעשות הרבה — או ליתר דיוק: שום דבר — מלבד, אולי, שיפור שיאה הישראלי, ש־משמעותו מצומצמת במסגרת האו־לימפית הנצוצה. כדי לא להיות אח־רונה במיקצה זה, תתמודד ניר עם המכסיקאית לאונורה יוריטה, אשר הישגה הרשמי טוב במקצת מזה של ניר — 2:51.3 ד'. יוריטה תשחה במסלול השביעי, כלומר בקצה השני של הבריכה.

יתר חמש היריבות במיקצה זה הן שחייניות הרשות את המרחק בין 2:40.0 דקות ל־2:45.0 ד'. במסלול הרביעי תשחה אגנס קאסאנדר, אחת המועמדות לזכיה במדלית הזהב ה־אולימפית. ליד ניר תשחה מרי הונ־דון מיוון, בשלישי — אווה קיש מהונגריה. בחמישי — אליאס רייט מהולנד ובשישי — אמנדה רדינג מגרמניה המערבית.

ניר יודעת את החשיבות הרבה של הופעתה בבריכה האולימפית, כנצי־גה יחידה של שחייני ישראל באו־לימפיאדה. אבל גם עובדה זו אינה עשויה לסייע לה במיוחד, שכן ה־תחרות תהיה קשה ביותר.

היום במינכן

✶ שחיה:
בוקר: גברים — 200 חתירה, 100 חזה. נשים — 200 חזה. ערב: גב־רים — 100 חזה, מצייגגור, 100 גב, גמר. 200 חתירה, גמר. נשים — 100 חתירה, גמר. 200 חזה, גמר.

✶ כדורסל:
בית א' — ברזיל — ספרד; יפאן — מצרים; צ'כיה — אוסטרליה; ארה"ב — קובה.
בית ב' — סנגל — פולין; בריה"מ — המועצות — איטליה; פורטוריקו — יוגוסלאויה; מערב־גרמניה — פי־ליפינים.

✶ איגרוף:
המשך הקרבות בסיבוב הראשון.

✶ אופניים:
תחרות רכיבה ל־100 ק"מ — קבו־צתי.

✶ סיוף:
התחלת התחרויות בפלורט — אי־שי.

✶ כדורגל:
בית א' — מערב גרמניה — מרו־קו; ארה"ב — מאלזיה. בית ב' — דנמרק — איראן; הונגריה — בר־זיל.

✶ התעמלות:
תרגילים חופשיים לקבוצות.

✶ הרמת משקולות:
תחרויות במשקל נוצה.

✶ הוקי:
היום ימשכו המשחקים בבית א', בהשתתפות הנבחרות הבאות: פא־קיסטאן — אוגנדה; ספרד — מא־לזיה; צרפת — בלגיה; מערב גר־מניה — ארגנטינה.

✶ היאבקות:
המשך התחרויות בסגנון חופשי — סיבוב שלישי.

✶ קרב המישה מודרני:
תחרויות הקליעה.

✶ קליעה:
השלב האחרון של התרגיל האו־לימפי המלא (3×40 כדור).

✶ כדורעף:
גברים: פולין — טוניס; דרום קוריאה — בריה"מ; בולגריה — צ'כיה. נשים: הונגריה — דרום קוריאה; בריה"מ — גרמניה המע־רבית.

✶ שיט:
השיוט הראשון.

שידורים אולימפיים

● גל ב': 18.05 — יומן האו־לימפיאדה; 23.07 — יומן האולימ־פיאדה.

● גלי צה"ל: 11.45 — האולימ־פיאדה על הקו; 15.05 — בא לצל־צל (המאזינים יוכלו להפנות שאלות לשליח גלי צה"ל במינכן שיענה טלפונית בענייני האולימפיאדה); 17.50 — האולימפיאדה על הקו; 23.45 — האולימפיאדה על הקו.

● טלוויזיה: 22.00 — חדשות היום באולימפיאדה, שידור ישיר מהאולפן במינכן.

קצב דורש לאמן ביפו בעונה הבאה

מאת כופר ספורט „הארץ"

בלם קבוצת הכדורגל של מכבי יפו יחזקאל קצב, דורש להבטיח לו את תפקיד מאמן הקבוצה בשנה ה־באה. הוא עומד לעבור בקרוב קורס מאמנים.

קצב בן ה־29 נפצע בשבת האח־רונה במשחק הידידותי של קבו־צתו נגד הפועל פתח־תקוה בסטבה פציעה. מכבי יפו עומד לצאת ה־יום להכנה אימון של ארבעה ימים באשדוד, לקראת משחק הגביע ב־שבת נגד הפועל תל־אביב.

אלבום־ידען לספורט

„אלבום־ידען" לספורט יצא ה־שבוע לאור, עם פתיחת האולימ־פיאדה העשרים במינכן ולפני פתי־חת עונת הכדורגל בשבת. הידען כולל פירוט צדדי של שיאי האת־לטיקה, כדי לסייע לבעליו לעקוב אחר הישגי הנאבקים על המדליות במינכן. כן מופיע בידען בידע רב־שימושי על כדורגל (מי היו מאמני נבחרת ישראל וכמה משחקים ני־הלו; כל משחקי הנבחרת בזירה הבין־ארצית; מחזיקי גביע ישראל בכדורגל; כל אלופי הליגה הלאו־מית ועוד).

באלבום־ידען ערוכת דיקה ה־מיועדת להדבקת בולים הנושאים את דיוקנאות כדורגלני וכדורסלני הנבחרת הלאומית, שחקני קבוצות הליגה וחברי המשלחת הישראלית לאולימפיאדה.

ללכת לאט בזמן האכילה

ד"ר שאול לדני, ההלך הישר־ראלי, מתאמץ מאוד להצליח ב־מבחנו למרחק 50 ק"מ באולימ־פיאדה שיהיה ביום א', הוא מק־פיד לעבור מספר רב של קילו־מטרים מדי יום. אחרי הצהרים עת חזר מהליכה של 17 ק"מ, נראה לדני תשוש ועייף. הוא ביקש משני מאמני האתלטיקה, עמיצור שפירא ואברהם גרין, ה־נמצאים בכפר האולימפי, להביא לו פירות והם, כדי להשביע את רעבונו. ד"ר לדני היה רעב מאד אחרי ההליכה המאומצת.

הוא קיבל עצה ידידותית מה־מאמנים יחד עם הפירות ההם. הם אמרו לו, כי טוב יעשה אם יקטין את קצב הליכתו, בשעת ההתרות, בזמן האכילה והשתיה. אחרת הדבר עלול להזיק לברי־אותו.

(יחיאל ארזי)

יריה למטרה כמו באויבים

הו ג'ין לין, חייל צפון קור־יאני אשר הפתיע אתמול בנצחונו בתחרות הקליעה בתרגיל 60 כדור במצב שכיבה, גילה את סוד הצלחתו לכתבים שהקיפוהו לאחר הצלחתו: „אני מביט על לוח ה־מטרה, כאילו היה אויבי — ואז אני יורה בו".

„לפני שיצאנו לתחרויות האו־לימפיות אמר לנו ראש הממשלה שלנו, קים איל סונג, כי עלינו לירות בתחרויות האולימפיות כ־אילו נלחמנו באויבינו. וזה בדיוק מה שעשיתי", הוסיף המנצח מ־צפון קוריאה.

אבל הצהרתו של הקוריאני לא מצאה חן בעיני 100 המשתתפים האחרים בתחרויות הקליעה, הרו־אים בה ניגוד לרוח האולימ־פית — והמחאות הללו שוטפות בזו אחר זו. „זו פרסומת רעה לענף הספורט שלנו", אמרו ראשי ההתאחדות הבין־לאומית שנזעמו נוכח ההצהרות המלחמ־תיות של הקוריאני.

ראשי המשלחת הקוריאנית ניסו להפיג את המתח וניסו להס־ביר את הצהרתו בעובדה שג'ין לין הוא חייל. „הוא השתתף ב־תחרויות על פי הרוח האולימ־פית. אולם, כאשר אמר את דב־ריו, טבעי שהתיחס לדבר הרא־שון שעלה בדעתו כחייל מקצועי: אויביו".

תעסוקה מלאה למכונות המשחק בכפר האולימפי

אזור השעשועים, שנבנה למען הספורטאים שבאו למשחקים ה־אולימפיים, המצוי במרכזו של הכפר האולימפי, כולל כמה לו־חות שחמט ענקיים, עליהם מסי־עים המשחקים כלי זה. לצד לוחות השחמט מצויים מסלולי גו־לף זעירים ושולחנות טניס שול־חן.

אבל השעשוע האהוב ביותר על הספורטאים הרבים הוא ה־משחק במכונות הכדורים המיו־חדות, בהן יש להחדיר כדור זעיר לנקב מיוחד. המשחק עולה 10 פניג בלבד — כ־14 אגורות — והעובדה שרק לעיתים רחו־קות ניתן לראות את המכשירים עומדים בשממונם, מעידה על ה־פופולריות שלהם.

המארגנים יוציאו את הסוסים האולימפיים מהבוץ

הסוסים המשתתפים בתחרויות הרכיבה, הנושאות את השם התחרות שלושת הימים, עומדים תחת ביקורת מדוקדקת של רופ־אים וטרינרים. כל סוס המגלה סימני עייפות מועבר לבדיקה מיידית, ואם מתגלה אצלו חק־לה בריאותית כלשהי, הוא מוד־חק.

„התחרות חייבת להיות הוגנת, קשה אך לא קטלנית" — טוענים המארגנים, השואפים למנוע מו־תם של סוסים כפי שהדבר קרה במשחקי שטוקהולם ומכסיקו סי־טי.

ספג חבטות בגלל החולצה

הרישומים האולימפיים מגלים, כי לאו ראוונגו מזמביה ניצח את חורגה אקונה מאורוגוואי בסיבוב הראשון של הקרבות ב־משקל זבוב באיגרוף. אבל מס־תבר שחולצתו של המתאגרף מאורוגוואי גרמה לו נזק לא פ־חות מאגרופיו של האפריקאי.

היתה זו חולצה גדולה ואקונה הצנום נאלץ בכל פעם להרי־מה לכתפיו. באותן שניות, כ־אשר ידיו היו עסוקות בחולצה, הרבה האפריקאי להפליא בו את מכותיו.

אפשר עוד להשיג כרטיסים

שלושה ימים לפני תחילת ה־משחקים האולימפיים עוד נמ־צאו למכירה אלפי כרטיסים ל־כמה ממופעי הספורט. אבל אל בא הכעס: אלה הם כרטיסים המיועדים לתחרויות המוקדמות בכמה מן הענפים, ביניהם את־לטיקה, שחיה וכדורגל, וכן ל־מוקדמות ולגמר באופניים, רכי־בה צבאית, וכמה ענפים אחרים פחות פופולריים.

נורווגי בן 89 בא לאולימפיאדה

לפי מיטב ידיעתם של האח־ראים על המשחקים האולימפיים, הרי בעל המדליה האולימפית הקשיש ביותר במינכן הוא קונ־ראד קארלסרוד בן ה־89 מנור־וגיה. קארלסרוד היה חבר בנב־חרת ההתעמלות של נורווגיה אשר זכתה במדלית הזהב במש־חקים האולימפיים הבלתי רש־מיים שהיו באתונה ב־1906. הוא השתתף גם במשלחת ההתעמלות האולימפית של נורבגיה שזכתה במדלית הכסף במשחקי לונדון ב־1908.

4 שנים לאחר מכן נבחר לייצג את ארצו בכדורגל ובהכללה כי־דון. אבל הוא ויתר על הכבוד הרב, כדי להמשיך בלימודי ההנ־דסה שלו.

זה קרה באולימפיאדה

קשה להיות נסיכה

איש לא היה מסוגל לגלות על פניה של הנערה הבלונדית אשר ירדה מכבש המטוס במינכן, את המתרחש בליבה. שכן אן, הנסי־כה הבריטית, למדה משחר יל־דותה, כי אין להסגיר לב שבור במראה הפנים הנפולים.

הנסיכה אן על הסוס

ואכן, הנסיכה אן הגיעה ל־מינכן לא כמשתתפת באולימ־פיאדה, אלא כצופה בתחרויות הרכיבה, יחד עם אמה, המלכה אליזבט, אבל אין ספק שליבה כבד עליה. משך שנים התאמנה כדי לייצג את ארצה בתחרויות הרכיבה האולימפיות. לפני שנה ניצחה באליפות אירופה והכל קיוו, כי תצליח להימנות על ה־נבחרת הבריטית.

אבל במקום להתאמן היה עליה להצטרף להוריה המלכותיים ב־מסעם במזרח הרחוק. תביעות ה־חובות המלכותיים מנעו ממנה את ההכנה למבחנים. אלא שהיא חזרה לארצה וחידשה את אי־מוניה בהקרבה, אשר מקורביה ניצבו מולה פעורי פה ומלאי הערצה.

ואז התרחשה הצרה. סוסה נפ־צע. לא היה לה כל תחליף והי־סיכוי האחרון שלה להצטרף ל־נבחרת האולימפית חוסל.

כאשר איש כן העם אינו מצ־ליח — עטים עליו הכתבים ל־שמוע את סיפורו. אבל ארמון באקינגהאם אינו מעניק ראיו־נות לעתונות. איש לא יכול היה לדעת מה מרגישה הנסיכה. ה־הודעה היחידה שפורסמה ברבים היתה כוונה לצאת למינכן כ־צופה, עם אביה, הדוכס מאדינ־בורו, שהוא גם נשיא ההתאחדות הבין־לאומית לרכיבה.

אבל הדוכס הגיע למינכן ב־גפו. נתברר, כי אן תבוא מאוחר יותר — עם אמה, המלכה, אשר החליטה משום מה להתלוות אליה — יש אומרים כדי לנחמה ברגעים המתבודדים, שעה ש־היא עצמה תשב על היציע.

איך לעלות במשקל ולשמור על כושר

אל פויארבאך, שהוסיף 5 ק"ג: „מעולם לא הרגשתי כל כך טוב, אני חזק מאד ומקווה שאבטא זאת"

אל פויארבאך, הודף כדור ה־ברזל מארה"ב, האיש השני ב־היסטוריה אשר הרחיק את ה־כדור מעבר לגבול 70 הרגל (21.34 מטרים) גילה, כי הוסיף על משקלו 5 ק"ג. „מעולם לא הרגשתי טוב כל כך כמו עתה", הוא סופק.

פוירבאך, בעל ההישג הטוב ביותר השנה בעולם בהדיפה (21.52 מ') שוקל עתה 113 ק"ג. לדבריו לא הזיקה לו כלל תוספת המשקל. „אני מהיר בדיוק כפי שהייתי בעבר".

לדבריו ימשיך להרים משקו־לות עד סמוך לתחרויות האולימ־פיות ולאחר מכן ינוח עד לתח־רות בה הוא מקווה במינכן ליטול את מדלית הזהב. „אני יותר חזק משהייתי אי פעם בתחילת העו־נה. תקוותי היא שהדבר יתבטא גם בהדיפה שלי", דברי אל פוירבאך.

הנשיא היינמן בא לבקר את ביקילה

נשיא גרמניה המערבית, גוס־טב היינמן, אשר הכריז רשמית על פתיחת המשחקים האולימ־פיים בטכס הפתיחה בשבת, ערך ביום א' ביקור בכפר האולימפי.

במסגרת ביקורו נפגש עם ה־אתלט האתיופי המהולל אבבה ביקילה, בעל מדליות זהב בריצת המרתון במשחקי רומא וטוקיו. ביקילה רתוק לכסא גלגלים ל־אחר שנפגע בתאונת דרכים.

ביקילה הוא אורח רשמי של הוועדה המארגנת.

החרבות נמסרו לבדיקה

הסייפים הישראלים, דן אלון ויהודה וינשטיין, מסרו את נשק־ם לבדיקה רשמית לסקילות ה־נות ובדיקה אלקטרונית של להבים וחוד בפלורטים החב־ריים שלהם. יש לציין, כי בדיקה זו אינה מיוחדת לנשקם של ה־ישראלים, המייצגים באירופה מדינה בעלת צבא יעיל. בדיקות אלה הן שיגרתיות לכל הספור־טאים.

שתה מצב רוח

בבית
במסיבה
בפיקניק
במסעדה
בסטקייה
בבית-הקפה

נשר זהב בירה עם מצב רוח.

לאביבה ויצחק אגמון
מזל טוב
להולדת הבת
אחות לישראל, גורי וורד
מעובדי „טל-סרוויס"

ניצה ודוד ליבאי
שמחים להודיע על
הולדת בתם
אחות לדניאל
25.8.1972 — בי"ח בילינסון

מלכה וד"ר ג'וני צוקרמן
חובקים את בנם בכורם
תל־אביב, 28.8.72

לחבר הנהלתנו
מר דב גרינשטיין ורעייתו ולאטה ואריה נדלר
מיטב הברכות והאיחולים
להולדת
הנכדה - הבת
תעשית שיש ישראלי
מוריה בע"מ

לשותפנו
מר דב גרינשטיין ורעייתו ולאטה ואריה נדלר
שפע ברכות
להולדת
הנכדה - הבת
שותפי רהט, בית חרושת לשיש ומנהל החשבונות

לידידנו
שלמה בירנברג ורעיתו
ברכת מזל טוב נאמנה
לנשואי הבת חנה עב"ל
אפשטין יהודה
בן-שמואל חיים
ומשפחותיהם

לחבר הנשיאות
מר שלמה בירנברג ורעיתו
מיטב אחולינו
לנשואי בתכם
חנה
אוצר עממי בע"מ
ההנהלה, המועצה וחבר העובדים

למר טוביה רפואה
ברכה נאמנה
לרגל התמנותך
כמנהל סניף בנק לאומי
בככר המדינה ת"א
הנהלת ניקוב בע"מ

למפעלי א. לוינשטיין
הנדסת הסקה ואוורור בע"מ
מיטב אחולינו
לעוברכם למפעל החדש
באזור התעשיה קרית ביאליק
אלוקל בע"מ
מוצרי אלומיניום לבנין
מנדפים למטבח
מפרץ חיפה, רח' השיש 8
טל. 722939

LAPPING
של מתכת, זכוכית או חומר פלסטי
שטחים ישרים; מקבילים וכדוריים
במכונות אוטומטיות.
קלינגר את גבריאלי בע"מ
קרית־מוצקין, ת.ד. 119, טל. 04-711203

ההסתדרות הכללית של העובדים בא"י
מועצת פועלי תל־אביב / הסתדרות הפקידים
בי"ס לחשבונאות ומינהל ע"ש צ. גינת
נמשכת ההרשמה לקורס הדו-שנתי
למנהלי חשבונות מדופלמים
מחזור תשל"ג
מיועד לבעלי סוג ג'
ומכין לבחינות הדיפלומה של לשכת רו"ח והסתדרות הפקידים.
פרטים והרשמה: בי"ס גינת, רח' בן זכאי 6, ת"א (ע"י אחד העם 35), טלפון 624775

אוניברסיטת תל-אביב
היחידה לרישום ולקבלה
מודיעה על
סיום רישום מועמדים ללימודי הסמכה (לקראת תואר שני) לשנת הלימודים תשל"ג
לפאקולטה למדעי הרוח לחוגים:
לימודי המזרח התיכון הקדום
פילוסופיה
לימודים קלאסיים
שפה וספרות צרפתית
בלשנות אנגלית
תורת הספרות הכללית
גיאוגרפיה
לפאקולטה לאמנויות ותקשורת לחוגים:
תולדות האמנות
אמנות התיאטרון
מוסיקולוגיה
לביה"ס למדעי היהדות לחוגים:
מקרא
תלמוד
לשון עברית
היסטוריה של עם ישראל
לביה"ס להיסטוריה לחוגים:
היסטוריה קלאסית
מרכז אירופה וצרפת בעת החדשה
היסטוריה צבאית
רוסיה ומזרח אירופה בעת החדשה
המזרח התיכון בעת החדשה
תולדות הישוב (בשיתוף עם ביה"ס למדעי היהדות)
לפאקולטה להנדסה
לאקדמיה הישראלית למוסיקה
הרישום יסתיים ביום ה' 31.8.72.
טופסי רישום ניתן לקבל ע"י פניה בגלויה או אישית במשרד הרישום, בבניין מכסיקו, בקריית האוניברסיטה ברמת־אביב.
שעות הקבלה:
בימים א'—ה' בשעות 0800—14.00
ובימי ד' גם בשעות 1500—1700

עירית ראשון לציון
הארכה מכרז מס' 42/72
עירית ראשון לציון מודיעה בזה על הארכת המועד האחרון להגשת הצעות מיכרזים, או ספקים לייבוא, הספקה והרכבה של ציוד לבאר.
המועד האחרון להגשת הצעות הוא יום שלישי, ד' תשרי תשל"ג (12.9.72).
ח. גיבשטיין
ראש העיריה

האולימפיאדה 72

אלוהים אוהב מנצחים

מינכן, 28 (מיוחד לספורט „הא־רץ"). הסבה הרווחת, שכנראה אין גבול ליכולת האדם, קיבלה הבוקר חיזוק נוסף בבריכת השחיה האו־לימפית, כאשר כמה שיאים שופרו בזה אחר זה — עוד לפני שהספיקו השוחים לעכל כהלכה את ארוחת הבוקר.

אכן, מה שנראה רק לפני ארבע שנים כהישג חלומי ושיא נדיר, שוב אינו תמיד מספיק הפעם. אין זה חשוב אם זה בגלל שיפור שיטות האימונים, הכושר הגופני, או אולי תמריצים כספיים — העובדה ה־בלתי מעורערת היא, כי היום שו־חים מהר יותר בכל סגנון מאשר אי־פעם, ואני רק תוהה לפעמים, מי ישבור שיאים אלה ב־1976 במונט־ריאול.

*

הבריכה הצלולה והיפה של מינכן והמלאה הבוקר המוני סקרנים, ש־באו כדי להציץ מבט ראשון בשני המועמדים למספר שיא של מדליות הזהב במשחקים: האמריקאי מארק ספיץ והאוסטרלית שיין גולד.

ספיץ, אשר יש המנבאים לו 7 מדליות זהב — בעיקר לאחר ש־זינק את סבלת שיאי העולם במב־חנים האולימפיים של ארצות־הברית — שונה לחלוטין מהשחיין שהכרתי לפני שנים רבות. ראשית, בגלל ה־שפם השחור שגידל ותסרוקתו ה־חדשה — אבל בעיקר נשתנתה הת־נהגותו. הוא מכונס יותר בעצמו, מחייך במבוכה גם אם אינו בטוח שהנך זוכר אותך, ועושה רושם צנוע יותר. הרבה שנים חלפו מאז כשלונו הגדול במכסיקו, והוא מק־פיד שלא לדבר על כך. שלוש שנים עברו מאז משחקי המכביה ב־1969, שבהם חזר והבטיח, כי „במינכן יהיה אחרת", ונראה כי הוא בדרך לקיים הבטחתו.

על כל פנים, זה היה הרושם הראשון שקיבלתי הבוקר, כאשר ני־צח בסגנון קלאסי־גמיש, קל כנוצה ומהיר כשד, את השיא האולימפי במשחה 200 מטר בסגנון פרפר, כאילו היתה זו טבילה שחרית מער־דת, ולא מאורע השיא של השחיה העולמית.

*

מרקוס (מארק) ספיץ, יהודי ה־צאה במצאו, הוא תוצר מופלא של הזהר האמריקאי הטהור. יש המכנים אותו „בובי פישר של הבריכה", ר־אם כי אופיים שונה, לכאורה, יש ביכולתם הרבה מן המשותף.

בגופו השרירי, השחום המוצק, ובבגד הים הצמוד המשובץ כו־כבים ופסים, מארק ספיץ הוא ללא ספק חביב הקהל והאטרקציה ה־גדולה ביותר באולימפיאדה — מאז קפיצת השיא של בוב בימון לבר־חק 8.90 מטר.

לפרקים אינך יכול שלא להצטער, כי הצעיר היהודי, שנולד ב־10 ב־פברואר 1950, שגובהו 1.84 מטר ומשקלו 74 ק"ג, אינו מייצג כאן את ישראל. אולם במחשבה שניה אין לך מנוס מהמסקנה, כי אצלנו ודאי לא היה מגיע למה שהגיע בנסיבות ידועות, עד כמה שיראה הדבר מצער.

יומן אולימפי

מאת יחיאל ארזי

הוא גדל והגיע ועלה לגדולה ב־חכבת השחיה של סנטה קלארה, ב־חוף המערבי, ולעולם לא היה עולה לגדולה לו ניסה לשבור שיאים ב־שער העמקים או בגליל.

רק מעצמת שחיה כמו ארה"ב יכולה ליצור „דג מבוכף" מסוגו, שי־לוב נדיר ומופלא של כישרון, טכ־ניקה, אלפי שעות אימונים, נסיון ובטחון להשכיח את שברון הלב של מכסיקו ולהשיג את מה שלא השיג שום ספורטאי בשום אולימפיאדה: 7 מדליות זהב.

*

הסטודנט לרפואת שיניים, שליד מרפאתו ודאי יתמשך תמיד תור ארוך, יבוא, כנר־אה, בשנה הבאה למכביה, ל־פחות כדי להבין את הקשר שלו עם ישראל — בתקופה שבה פוחתים והולכים בעולם ספורטאים יהודים כפולים.

הוא עדיין מחייך, כאשר מזכירים לו את הסיפור הרווח עליו, מה־תקופה בה התלבט אם להתאמן ו־לתחרות בשבת, עד שאמר לו רבי אחד, כי אלוקים אוהב אלופים ו־מנצחים.

כדי לנצח, לשבור שיאים ולאסוף מדליות, אין מארק ספיץ מש מה־בריכה שבעה ימים בשבוע. מה שאנו רואים עתה, וכנראה עוד נר־אה במינכן, היא תוצאה ישירה של אורח חיים ספרטני זה, תוך הקרבה עצמית, כשמטרתה מקודשת את כל האמצעים — תנאי מוקדם, ראשון ויחיד להצלחה אולימפית.

המדליות

(לאחר היום השני)

מדינה	זהב	כסף	ארד	סה"כ
ארה"ב	3	2	3	8
מז. גר.	2	2	3	7
הונגריה	1	1	2	4
בריה"מ	1	1	1	3
שוודיה	1	1	0	2
אוסטריה	0	1	1	2
רומניה	0	1	1	2
פולין	1	0	0	1
צפ. קור.	1	0	0	1
אוסטרליה	1	0	0	1
אירן	0	1	0	1
מע. גר.	0	1	0	1

תחילת המאבק בבריכה האולימפית הוכיחה

ספיץ וגולד – כוכבים עליונים

שלושה שיאי עולם מדהימים

מאת יחיאל ארזי
שליח „הארץ" לאולימפיאדה

מינכן, 28 (שרות „ספורט הארץ"). שני השחיינים הגדולים ביותר ב־עולם, מארק ספיץ מארה"ב ושיין גולד מאוסטרליה, כבשו היום בסע־רה את מיטב הכחולים של הבריכה האולימפית במינכן — בשלושה שי־אי עולם ושלושה שיאים אולימפיים מדהימים, שעברו הקהל 90 דקות במעמד היסטורי מרגש, לעיני הקאנ־צלר המערב גרמני וילי בראנדט, שישב בתא הכבוד.

היה זה אחר צהריים שלא ישכח על־ידי עשרות אלפים צופים, האחד ישאר בגדר הוויה, מכיוון שרק ל־עיתים רחוקות מזדמן לראות, בדקות לא רבות יחסית, התפרצות כה מהוצה על הישגים אשר נחשבו לא מכבר לבלתי ניתנים להכרעה.

המכה הראשונה

המכה הראשונה בבריכת השחיה, ניתנה בשני מישוני חצי הגמר, ש־היו המשך ישיר לתחרויות המוקדמות מהבוקר. החילה זינקו למים שני המקצים בשחיה 100 מטרים גב. כא־שר שמונת השחיינים הראשונים יצ־או את מימי הבריכה, כבר נרשם על לוח התוצאות האלקטרוני שיא או־לימפי מרשים על־ידי מישל איווי מארה"ב, שעצר את השעון על 57.99 שניות. הוא ניצח במקצה השני את בן־ארצו בורפי — 58.64 ש', את הסובייטי קריבניקוב 59.15 ש' וקרו־גר ממזרח־גרמניה — 1:00.06 ד'.

ארבעת השחיינים אלה עלו לגמר ואליהם הצטרפו המנצחים במקצה ה־ראשון — רולאנד מאתאס ממזרח גרמניה 58.44 ש', מייק סטאם מ־ארה"ב 59.74 ש', לוטס ואגיה ממז־רח גרמניה 59.83 ש' והיפאני טאדא־שי.

ספיץ בדרך לשיא במינכן
(צילום רדיו טל אי.פי.)

שעה קלה לאחר מכן נערכו שני מקצי חצי־הגמר בסגנון 100 חתירה לנשים. את הזמן הטוב ביותר בין שני המקצים קבעה האמריקאית שיר־לי באבאשוף — 59.05 ש'. היא שח־תה במקצה הראשון והשכה אחריה את מגדלינה פאסוף מהונגריה — 59.64 ש', את היידי מארי רייבק ממערב גרמניה — 59.66 ש', ואנ־דראה אייקה ממזרח גרמניה — 59.71 ש'. כל הארבע עלו לגמר.

בהקצה השני ניצחה האוסטראלית המצויינת שיין גולד — 59.20 ש', לפני אמריקאית אחרת, סנדרה ניל־סן — 59.41 ש', גבריאלה ואצקו מ־מזרח גרמניה — 59.46 ש', ואניס בריגיטה מהולנד — 59.75 ש'.

ספיץ משכמו ומעלה

על הרמה הגבוהה שהיתה במש־חים אלה תעיד העובדה שהאמריק־אית ג'ניפר קאמפ עם הישג של 59.93 ש' במקצה הראשון, ויוטה ואבר ממערב גרמניה במקצה ה־שני עם 59.90 ש', שתפסו שתיהן את המקום החמישי בכל אחד מן המקצים — לא עלו לגמר.

די אם נזכור, לשם השוואה, כי השיא האולימפי של דאון פרייזר עמד על 59.5 ש' — עד ששופר כ־מובן על ידי ארבע מן המתחרות במשחי חצי הגמר.

אבל הכל הכתינו כאמור למשחי הגמר של הערב. וכאשר ניתן סוף סוף האות למשחה המדובר ביותר במינכן — 200 מטרים פרפר לגב־רים — התברר שמארק ספיץ, כמו שאומרים האמריקאים, היה משכמו ומעלה מעל כל יתר השחיינים.

הוא פיתח קצב מהיר מיד עם יריית הזינוק. את 50 ה־מטרים הראשונים עבר ב־27.12 שניות, סיים את ה־100 הראשו־נים ב־57.79 שניות ואת ה־150 ב־1:28.90 ד' — זאת, כדי לגעת ראשון בדופן הבריכה עם שיא עולמי חדש, וכמובן שיא אולימפי — 2:00.70 דקות.

את מדלית הכסף נטל אמריקאי אחר, גארי הול עם 2:02.86 ד'. שלישי היה שוב שחיין אמריקאי — רובין באקהאוז — 2:03.23 ד'. ו־המשך הדירוג: הונגרה דלגאוד מאק־האדור — 2:04.60 ד', הנס פאסנ־אכט ממערב גרמניה — 2:04.69 ד', אנדראס הארגיטי מהונגריה — 2:04.69 ד'.

זהב לגולד

שלושה דגלים אמריקאים עלו ל־ראש התורן, כאשר הנשיא החדש של הוועד האולימפי הבין־לאומי, לורד קילאנין מאירלנד, העניק את המדליות הראשונות בבריכת השחיה, לשלושת האמריקאים המצויינים, כשמעל כולם התנשא מארק ספיץ. הוא ניצב על הדוכן, נרגש, נושך בשפתיו ובולע את רוקו. והיתה לו סיבה טובה להתרגש. לאחר 4 שנים של ציפיה, לאחר כשלונו הגדול ב־מכסיקו סיטי, הצליח לזכות במדלית הזהב האולימפית הראשונה, מתוך ה־7 אותן סבורים המומחים שיצליח להשיג.

כמה דקות לאחר מכן הגיע תורה של שיין גולד, תלמידת תיכון בת 16 מאוסטרליה. כאשר יצאה ממי הבריכה הצלולים, לאחר שקבעה שיא עולמי ואולימפי מצויין במשחה 200 מעורב אישי (2:23.07 ד') היה ברור לנו, כי כל מה שקראנו ושמענו אוד־דותיה לא היה מקרי.

שעה קלה קודם לכן השקיעה מא־מץ עצום במשחה חצי הגמר ל־100 מטרים חתירה. אבל התברר שיש לה רזרבה עצומה של אנרגיה. היא הפתיעה בסגנון הראשון, הפרפר, כאשר שמרה על קו כמעט אחיד עם יריבותיה. בגב פיגרה ונעה במקום השלישי בלבד. אבל בחזה הצליחה להשתפר קמעא, כדי לפתוח את 50 המטרים האחרונים, בסגנון החתי־רה, החזק ביותר שלה, בקצב רצ־חני שלא הותיר ספק לגבי כוונותיה לזכות במדלית הזהב. כאשר הגיעה לאמצע הבריכה היה כבר ברור, כי שום כוח בעולם לא יהיה מסוגל לעצור בעדה בדרך לזכיה בזהב.

אחריה סיימו קורנליה אבנד מ־מערב גרמניה — 2:23.59 ד', לין וי־דאלי מארה"ב — 2:24.06 ד', ג'ני בארץ מארה"ב — 2:24.55 ד', לכלי קלינף מקנדה — 2:24.83 ד', אחלין סטולץ ממזרח גרמניה — 2:25.90 ד'.

כאשר התיצבה על דוכן המ־נצחים, לבושה במעיל רחצה בהיר, לא יכלה לעצור בעד דמ־עותיה. מול הדגל האוסטראלי המתנופף ברוח הקלה, הניפה כלפי הקהל המריע את בובת ה־קנגורו שנשאה עמה. נערה יל־דה — וכבר שיאנית אולימפית.

אבל אם שני שיאים אלה לא הס־פיקו לקהל הרעב והנלהב להם, בא השיא השלישי, כדי לסכם את הערב הראשון המופלא של תחרויות השחיה האולימפיות. עשו זאת שוב האמרי־קאים במשחה 4×100 מטרים חתירה. כהמשך ישיר להישג הבוקר שלהם כאשר קבעו שיא עולמי חדש (3:28.80 ד'). ללא מארק ספיץ, באה הופעתם בגמר, כדי להדהים בשיא חדש, עם הצטרפותו של מארק ספיץ לרביעיה. הוא סחף את חבריו לשיא מצויין — עולמי ואולימפי — 3:26.42 ד', לפני הרוסים שנטלו את מדלית הכסף — 3:29.72 ד' והמז־רח גרמנים — 3:32.42. הישגה של רביעיית בריה"מ מהווה שיא אירופי.

המטרה התרחקה מקלעינו

הרשקוביץ דורג במקום 22 מתוך 101 ושטרוך 56 בתחריות במצב שכיבה

מאת שליח „הארץ" לאולימפיאדה

מינכן, 28 (מיוחד ל„ספורט הא־רץ"). הסיפור הישן של אי־הצלחה הקודמת, חזר גם היום במיטווח ה־אולימפי. אלא ש־הפעם קשה יותר למצוא תירוצים ל־תוצאות המאכזבות במקצת של שני הקלעים הישראלים, הנרי הרשקוביץ וזליג שטרוך שנכנסו למעגל התח־רויות.

קליעה

הרשקוביץ דורג במקום ה־22 מ־תוך 101 מתחרים עם 593 נקודות, שטרוך דורג במקום ה־56 עם 589 נקודות בלבד.

ההפתעה הגדולה בתחרויות הקלי־עה ממצב שכיבה, היתה התוצאה של הצפון קוריאני — שהעניקה לו את מדלית הזהב בתחרות זו באולימ־פיאדה: 599 נקודות — שיא עולמי חדש רק בנקודה אחת מהמקסימום האפשרי.

רגעים קשים

אלא שהזוכה במדלית הזהב, לי הו יון, עבר רגעים קשים עד ש־נודע לו, כי אכן יפול בחלקו הכבוד לעמוד על דוכן המנצחים במקום ה־מכובד ביותר, שכן הפרסום הבלתי רשמי של התוצאה שהשיג העניק לו 596 נקודות בלבד. רק אחרי שלי־שה תיקונים בהודעות על ההישגים נודע, כי לי הו יון אכן דייק ועבר 599 נקודות והוא יקבל את מדלית הזהב באולימפיאדה.

הצפון־קוריאני עבר על פני האמ־ריקאי ויקטור הזאר שצבר 598 נקו־דות וזכה במדלית הכסף. במדלית ה־ארד זכה הרומני ניקולאי רוטרו, שצבר אותו מספר נקודות.

קבוצה גדולה של קלעים השיגה תוצאה של של 597 נקודות, 596 נקו־דות ו־594 נקודות. הנרי הרשקוביץ עם 593 נקודות הקדים עוד 8 קלעים אחרים שצברו את אותו מספר נקו־דות.

הרשקוביץ: אני מאוכזב

אחרי התחרות אמר הרשקוביץ, כי אוכזב מהתוצאה שהשיג כיוון שהיא רחוקה מהשיא שלו — 596 נקודות, אם כי הפעם שיפר את הישגו מאז אולימפיאדת מכסיקו כאשר צבר רק 589 נקודות. אולי אפשר להתנחם בכך שהרשקוביץ היה הבינ השני מאסיה בדירוג הקלעים — אחרי ה־זוכה במדלית הזהב מצפון קוריאה.

הרשקוביץ החל את התח־רות כאשר גילה יכולת יוצאת מן הכלל, אולם כבר באמצע התחרות החל לגלות אי־דיוק ונחלש לקראת הסיום.

זליג שטרוך, שדורג במקום ה־56 עם 589 נקודות, היה אכזבה רבה יו־תר למשלחת ישראל באולימפיאדה. אולם יש לציין, כי שטרוך עבר כאן טיפול רפואי בלילה שלפני התחרות. הוא סבל מכאב גרון וקיבל כדורים כדי להקטין את כאבו. אולם הוא התקשה לנשום, ובכך אפשר להסביר את התוצאה אליה הגיע במינכן, ה־רחוקה מלהיות הישגו האישי הטוב ביותר.

לזכות הנרי הרשקוביץ יש לציין, כי הקדים קלעים רבים מבריה"מ, מ־גרמניה, מסקנדינביה, מדרום אמ־ריקה, ממערב אירופה ומאסיה.

או־לימפיאדה מאת דאב

סיוף

הסייפים למערכה

מאת שליח „הארץ" לאולימפיאדה

מינכן, 28 (שרות „ספורט הארץ"). שני הסייפים הישראלים, דן אלון ויהודה ויינשטיין, יכנסו ביום ג' (היום) לזירה האולימפית בתחרויות הפלורט.

ויינשטיין, אלוף הנוער הישראלי, בן 17 וחצי, תלמיד הבית השמינית בגימנסיה בצפת, שובץ בבית ב' ה־כולל יחד עמו ששה סייפים. בין חמשת יריביו הקשים יהיו הם ולא־דימיר דניסוב מבריה"מ ומארק והרבובסקי מפולין. יתר השלושה הם הסייפים גרהאם מאנגליה, נגא כ־ארה"ב והימונלי מאיטליה.

דן אלון, האלוף הישראלי הותיק, שובץ גם הוא בבית של ששה יריבים בפלורט. גם לו צפויים שני יריבים קשים: הגרמני קלאוס רייכהארט, שהיה אלוף הנוער של ארצו, וה־איטלקי אנג'לו פיגלי. יתר השלושה הם יוהאנס מקובה, סלווהו מצרפת ובוטר מאירלנד.

בריה"מ — יפאן 1:11 בכדורמים

מכסיקו — קנדה 3:7, מערב־גר־מניה — הונגריה 3:3, איטליה — בולגריה 5:8, ארה"ב — קובה 6:7, הולנד — אוסטרליה 2:4, בריה"מ — יפאן 1:11.

בורמה נכנעה רק 1:0 לבריה"מ

כדורגל

מינכן, 28 (שרות „ספורט הארץ"). נבחרת הכדורגל של בורמה, שניצ־חה בטורניר הקדם־אולימפי בראנגון בו השתתפה נבחרת ישראל, סיימה כאן היום את משחקה הראשון באו־לימפיאדה בהפסד זעיר לברית־המו־עצות — רק 1:0.

הכדורמים הנלהבים לחמו בחירוף נפש לכל אורך 90 הדקות, כדי ל־סיים את המפגש עם הרוסים — הנחשבים לאחת הנבחרות בעלות הסיכויים למדליה — בהפסד מי־נימלי.

תוצאות אחרות בטורניר הכדורגל:
פולין — קולומביה 1:5.
מכסיקו — סודאן 0:1.
מזרח גרמניה — גאנה 0:4.

בכדורעף

ג ב ר י ם: מזרח־גרמניה — קו־בה 0:3 (7:15, 13:15, 7:15), יפאן — רומניה 0:3 (4:15, 5:15, 6:15).

נ ש י ם: בריה"מ — דרום־קוריאה 1:3 (11:15, 15:11, 7:15, 7:15), צפון־קורי־אה — קובה 0:3 (1:15, 8:15, 3:15).

זהב למתעמלות הרוסיות

מינכן, 28 (שרות „ספורט הארץ"). נבחרת המתעמלות של ברית־המוע־צות זכתה היום במדלית הזהב ה־קבוצתית לפני מזרח גרמניה והונ־גריה. ברית־המועצות צברה 380.50 לפני מזרח גרמניה (376.55) והונ־גריה (368.25). ארה"ב היתה רבי־עית (365.90).

סוף סוף מעט נחת: המתאבק חלפין ניצח!

גבר על ההודי סינג בשיעור 3:7 ✶ עלה לשלב הבא ✶ צברי נוצח והוצא מהתחרויות

היאבקות

מאת שליח „הארץ" לאולימפיאדה

מינכן, 28 (מיוחד ל„ספורט הא־רץ"). סוף סוף היתה לנו הערב מעט קורת רוח במשחקי האולימפיאדה, כאשר המתאבק שלנו אליעזר חלפין, זכה בנצחונו הראשון, כאשר הכניע את ההודי גרוף סינג במשקל עד 68 ק"ג. נצחונו של הישראלי, בשיעור 3:7, העלה אותו לשלב הבא. המת־אבק השני שלנו, גד צברי, נכנע הערב בשנית, הפעם לבולגרי ניקו־לוב, והוצא מהתחרויות האולימפיות.

חלפין היה זה שזכה לנצחון מז־היר שהעלה את המורל במחנה ה־ישראלי במינכן. תוך הפגנת יכולת משכנעת, לאחר שהשתחרר מעט מ־ההתרגשות שאחזה בו בהופעתו ה־ראשונה אתמול, הפגין יכולת טובה מאד בסיבוב הראשון ולאחר שניות מעטות כבר הוביל 0:3. לאחר מכן התאזנו הכמויות וההודי השווה ל־3:3, אבל כאן שוב נטל המתאבק הישראלי את היוזמה לידיו השריריות, כדי לסיים את המפגש בנצחון מל־היב בשיעור 4:7.

בסיום הקרב היה חלפין טוב מאד; הוחזק שוב ושוב את יריבו ההודי ל־מזרן, מבלי שלזה תינתן אפשרות כלשהי למנוע את המיתקפה הבלתי פוסקת של חלפין, שאמר לאחר ה־קרב: „אני מאושר, ממש מאושר".

צברי שוב איכזב

שונה לחלוטין היתה הופעתו של המתאבק השני שלנו, גד צברי, עד 48 ק"ג, ששוב הפגין יכולת עלובה למדי ונכנע ללא פשרות לבולגרי ניקולוב, שלא הותיר שום ספק, ל־אורך כל הקרב, ידו של מי תהיה על העליונה. לאחר הפסד זה סיים צברי את הופעתו באולימפיאדה.

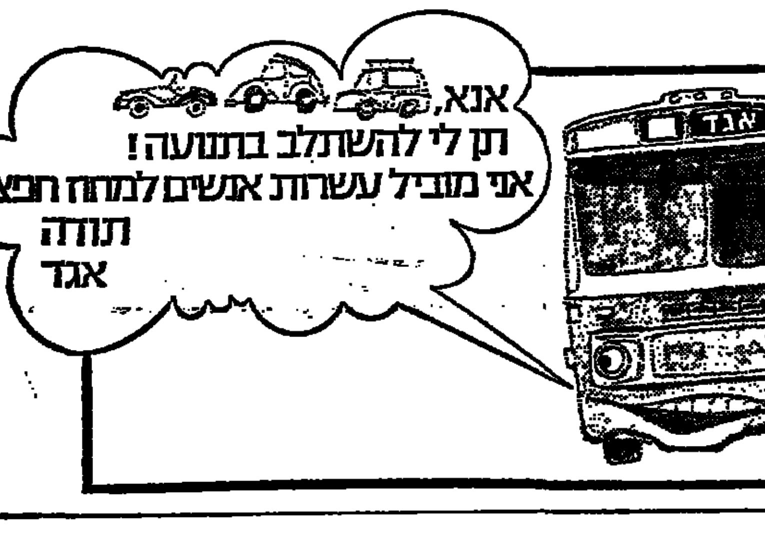

פרידמן דורג 12 במינכן!

מאת שליח „הארץ" לאולימפיאדה

מינכן, 28 (מיוחד ל„ספורט הא־רץ"). זאב פרידמן, המשקולאי ה־ישראלי תפס את המקום ה־12 בדירוג הכללי בתחרויות במשקל תרנגול, בקבעו שיא ישראלי חדש בקרב 3 — 330 ק"ג. במדלית הזהב האולימפית זכה אימרה פולדי מהונ־גריה עם שיא עולמי ואולימפי חדש — 377.5 ק"ג. שני היה נאסירי (אי־רן) 370 ק"ג, ושלישי צ'טין (ברית המועצות) 367.5 ק"ג.

פרידמן החל את הופעתו בתרגיל הלחיצה, בצורה שעוררה חששות בקרב הישראלים. הוא התרגש והו־דה לאחר מכן, כי נוכח המעמד ה־גדול עמד דמעות בעיניו. הוא החמ־מיץ לחיצה ראשונה, אבל הצליח בשניה להרים 102.5 ק"ג כדי לתפוס את המקום ה־3 בתרגיל זה, בקבוצת הבטטרים בה הופיע.

לאחר התרגיל השני, ההנ־פה, תפס פרידמן את המקום הראשון בקבוצת המצוחרים ל־אחר שהשיג 102.5 ק"ג ושבר אגב כך את השיא הישראלי ש־היה גם הוא שייך לו — 100 ק"ג.

בתרגיל השלישי — הדחיקה — הרים פרידמן 125 ק"ג וגם כאן שי־פר את שיאו הישראלי — 2.5 ק"ג. נסיונו להרים 130 ק"ג נכשל.

בסיכום הכללי הרים פרידמן 330 ק"ג ושיפר ב־7.5 ק"ג את השיא ה־ישראלי במשקל זה. הוא דורג במ־קום 2 בקבוצת הנבחרים. בסה"כ שיפר איפוא פרידמן 3 שיאים יש־ראליים.

בתחרויות במשקל תרנגול (עד 56 ק"ג) הופיעו 25 מתחרים שחולקו ל־2 קבוצות לפי רמת הישגיהם.

ארה"ב – אוסטרליה 51:81

מינכן, 28 (שרות „ספורט הארץ"). נבחרת הכדורסל של ארה"ב השיגה הערב נצחון שני בדרכה למה ש־המומחים בטוחים, כי תשיג — מ־דליית זהב אולימפית נוספת, כאשר גברה על נבחרת אוסטרליה 51 : 81 (24 : 36). היה זה נצחונה השני של ארה"ב בטורניר האולימפי, ל־אחר שאתמול גברה על צ'כיה 35 : 66.

נבחרת צ'כיה הצליחה להפוך ה־ערב פיגור, במשחקה עם יפאן, ל־נצחון בשער 73 : 61. במחצית היה יתרון ליפאנים 34 : 27.

איטליה — סנגל 92 : 56 (47 : 28)

נבחרת הכדורסל של איטליה זכתה כאן בנצחון קל על סנגל, ביום ה־שני של השלב המוקדם בטורניר ה־כדורסל האולימפי, כאשר גברה עליה 56:92. קליעה של המנגלי עבדול יונמן בדקה ה־8 של המשחק יצרה שוויון 16:16, אבל היה זה השוויון האחרון במשחק. מרגע זה ואילך הח־לו האיטלקים צוברים יתרון שגדל והלך מרגע לרגע. בהמשך המשחק התברר שהסנגלים אינם מהווים כלל יריב לאיטלקים, אשר יום קודם לכן היקשו על האלופה האולימפית יו־גוסלביה, לה הפסידו בהפרש נמוך יחסית 85:78.

ברזיל — מצרים 110 : 84 (63 : 30)

נבחרת הכדורסל של ברזיל הציגה היום יכולת קליעה מרהיבה, כאשר ניצחה את מצרים ורשמה את נצחו־נה השני בטורניר האולימפי. ברזיל אלופת משחקי פאן אמריקה מאש־תקד, לא נאלצה לעמול קשה, כדי לגבור על המצרים, והמשחק התנהל כולו ביתרון ברזילאי ברור מהפתי־חה.

בריה"מ — מערב גרמניה 87 : 63

סרגי גובאלנקו הענק הסובייטי שגובהו 2.16 מטרים, מוטט את ה־הגנה הגרמנית בתחילת המחצית ה־שניה של המשחק, כדי להעניק ל־נבחרתו יתרון בדרכה לנצחון קל על על נבחרת הארץ המארחת — 63:87. היה זה נצחונה השני של נבחרת בריה"מ בטורניר האולימפי על הפ־סדה השני הרצוף של המבחרה המע־רב גרמנית.

פורטו ריקו — פיליפינים 92 : 72

ספורט־טוטו
12 x 21 x
מינימום פרסים
השבוע על תחרויות הגביע ועל משחקי הליגה האנגלית
150 אלף ל"י
...
מינימום פרס ראשון 75 אלף ל"י
עשה לך מנהג קבוע - מלא טוטו כל שבוע!

ויוה חדשה • ויקטור חדשה • VX4/90 חדשה • ונטורה חדשה
מכוניות האצולה של ווקסהול

האצילות מחייבת
עם כניסתה של בריטניה לשוק המשותף - הפכו מפעלי ווקסהול, לייצרני עילית של מכוניות היוקרה הבריטיות. ואכן הם יודעים את טעם האצילות: דגמי 1973 מצטיינים בכל תכונות הפאר וההדר של עידן הרווחה: דגמי ווקסהול 1973 - לאלה החושבים BIG
מבצעינו המשומשות (מכל דגם) תתקבל אצלנו במחירי שיא, כנגד החלפתה לווקסהול חדשה
VAUXHALL GM
חברת המזרח למכוניות בע"מ
תל־אביב, דרך פתח תקוה 76, טל. 35235
ירושלים, רח' יפו 70, טלפון 222093
חיפה, רח' הנאמנים 2, טלפון 523086
לווקסהול יש קו חדש

هكذا من الأصل

מכזא מן الأصل

היום שערי היום
שערי המניות בבורסה
24 שעות ביממה באמצעות רדיפון
טל. 252425
הבנק החושב עליך ועל טובתך
בנק לסחר חוץ בע"מ

באור - ורשבסקי

הממשלה שוקלת מינוי נציב לאיכות הסביבה

אלון: אין כוונה להקים בקרוב משרד מיוחד

מאת סופרו המדיני של „הארץ"

הממשלה שוקלת מינוי נציב מיו־חד לענייני איכות הסביבה שיטפל בבעיות הזיהום, הרעש ושאר הנוש־אים האקולוגיים. דעה זאת התגבשה אצל סגן ראש הממשלה מר יגאל אלון, אשר יהיה כנראה, השר המ־מונה מבחינה פרלמנטרית על ה־נציב. אין בכוונת הממשלה למנות שר מיוחד לענייני איכות הסביבה. מכל מקום לא יוקם משרד מיוחד כ־זה לפני הבחירות לכנסת והרכבת הממשלה הבאה. בירורים בנדון נער־כו בין מר אלון לח"כ יוסף תמיר (גח"ל) המגלה פעילות בנושאים אלה. ועדת הכנסת לאיכות הסביבה שח"כ המיר בראשה, יזמה בשעתו את רעיון הקמת המשרד לאיכות הסביבה, או מינוי הנציב המיוחד לענינים אלה. נראה כי בכוונת מר אלון לעודד חקיקה בכנסת שתקבע את סמכויותיו, חובותיו וזכויותיו של הנציב, שמעמדו יהיה מקביל למעמד נציב המים.

סרבן־מלחמה לכלא

אלן רובין מסרב לשרת במילואים

מאת סופר „הארץ"

אלן רובין, סטודנט וצייר, נידון על ידי בית דין צבאי ל־35 ימי מאסר על סרובו לשרת שרות מילו־אים. כן הופעל נגדו מאסר על תנאי של 35 יום בגלל אותה אשמה.

הנדון מציג עצמו כסרבן מלח־מה, התנועה לסרבני מלחמה מ־טעמי מצפון פתחה בפעולה לשחרו־רו מהכלא. בין השאר פנתה לרמטכ"ל בבקשה לבוא על שחרורו, גר־סו לכך נשלחו מיברקים לארגונים בין־לאומיים.

אלן רובין עלה לישראל לפני מס־פר שנים מדרום אפריקה. הוא שרת בצה"ל שלוש שנים ורק לאחר שח־רורו הודיע כי הוא מתנגד לשרות צבאי מטעמי מצפון. בפעם הראשונה נידון לפני כשנה למאסר על תנאי באשמה, שלא התייצב לשרות מילו־אים. במשך חדשים שלח מכתבים לשר הבטחון והרמטכ"ל בהם תבע להתיר לו לעשות שרות מילואים אלטרנטיבי בבית חולים וכדומה, אך פניותיו נדחו. באוגוסט נקרא לשרות מילואים של 26 יום ומשלא התייצב הועמד לדין. עתה יהיה עליו לשבת בכלא 70 יום.

מועצות פועלים שבתחומן מפעלי עלית רוצות לנהל בעצמן המו"מ

* היום תורכב משלחת ההסתדרות למו"מ הישיר
* וושצ'ינא: לא תהיה כניעה

מאת סופר „הארץ"

מועצות הפועלים שבתחומם נמ־צאים מפעלי עלית מעיינות באפ־שרות להוריד את המו"מ לחיסול ה־שביתה לדרג המפעלי. התפתחות זו נובעת מאי־שביעות רצון של אחדים ממזכירי מועצות הפועלים עם דרך הטיפול בסכסוך באמצעות האיגוד המקצועי.

בינתיים מתגבש היום הרכב משל־חת ההסתדרות שתנהל את המו"מ הישיר עם הנהלת עלית. נראה כי בראש המשלחת יהיה מ"מ יו"ר ה־מחלקה לאיגוד מקצועי מר יהו־שע וושצ'ינא. חברים אחרים יהיו היה אלי מרואל וצבי נתנזון. גם מזכיר הסתדרות פועלי המזון, מר אליעזר בר חיים, שניהל עד כה את המו"מ יהיה חבר המשלחת. מחוגי הועד הפועל נמסר כי צירופו למש־לחת נובע מהרצון למנוע ריגונים כי סולק מהמו"מ עם הנהלת עלית.

תגובת וושצ'ינא

מר וושצ'ינא אמר אתמול כי „לא תהיה כניעה מצד ההסתדרות ב־ענין עלית. נגיש הצעות חדשות רק אם הנהלת עלית תגיש הצעות חד־שות מצידה. לא תהיה פשרה חד צד־דית". דבריו באו בתגובה לדברי מנכ"ל עלית מר אבא פרומצ'נקו כי ההנהלה מחזיקה באותה עמדה שהי־תה לה ערב פרוץ השביתה. עם זאת נודע כי גם בקרב ההנהלה מעלים אפשרויות לנסות להפשיר את הקפ־און במשבר. שביתת 2000 עובדי עלית נכנסת ליומה ה־32 וההנהלה הודיעה כבר כי תהיה מוכנה לחדש את המו"מ בכל רגע שתתבקש.

הצעות חדשות

ההסתדרות מנסה לגבש מספר ה־צעות חדשות לקראת חידוש המו"מ; וכנראה יועלו תביעות אחרות כאל־טרנטיבה להשוואת שכר פועלת ל־פועל. אחת הדעות הרווחות היא כי ההאשמות על אפליית פועלות עלית לעומת הגברים היתה מוגזמת. אמנם נכון כי שכר הכניסה של הפועלות ירדה, אך ההכנסה החודשית של רבות מהפועלות מגיעה עד 600 ל"י נטו לחודש כולל פרמיות וש־עות נוספות. למעשה הבעייה של שכר כניסה קיימת בחודשיים שלו־שה הראשונים לעבודתה של הפועלת עד כניסתה לשיטת השכר המדוד.

בעיה אחרת שבה מתלבטת עתה ההסתדרות היא התביעה לניתוח עיסוקים. כזכור תבעה להנהיג טב־לת שכר אחידה לפועל ולפועלת. מתברר כי אם אמנם יעשה ניתוח עיסוקים במפעלי עלית, יגרום הדבר אינפלציה של טבלאות שכר שכן לכל עיסוק תיעשה טבלת שכר נפ־רדת (עטיפת סוכריות, סידור קופ־סאות שוקולד, בשיאת שקי פולי קפה, עבודת מסגרות ועוד מקצועות אחרים). במקרה כזה תעמוד ההס־תדרות בפני עובדות חדשות ואין להניח כי שכר התחלתי של בעל מק־צוע כמו מסגר או חשמלאי יהיה שווה לשכר פועלת העוטפת קופ־סאות שוקולד ואינה פועלת מק־צועית.

אתמול הופצו כרוזים של התנו־עה לשחרור האשה בישראל הקור־אים להחרים את מוצרי עלית. ב־כרוז נאמר כי השביתה בקונסרן „חשפה לעיני הציבור שיטה לנצ־צול נשים ככוח עבודה זול. כן נח־שפו להטוטי מעסיקים הנצורים ב־הגדרות מתוחכמות וטבלאות שכר נפרדות על מנת לעקוף את החוק הדורש שכר שווה תמורת עבודה שווה".

אל־אס־די מופץ גם בצורת כתמים בנייר סופג

מאת אבי ולנטין

סופר „הארץ" לעניני משטרה

הסם אל־אס־די מופץ לאחרונה בישראל גם בצורת כתמים עגולים על נייר סופג. החומר ממנו עשוי הנייר יכול להיות מסוגים שונים ולרוב צבעו לבן. קוטר כתמי הסם נע בין 5 עד 15 מ"מ. פרטים על כך מוסרת המחלקה לזיהוי פלילי במטה הארצי של המשטרה.

צבע הכתמים יכול להיות חום, ירוק, אפור או צבעים אחרים. החו־מר ממנו עשוי הסם מופיע ב„שוק" גם בצורת גוש, אם לא הוספג ב־נייר. גם גלולות האל־אס־די יכולות להיות בצבעים שונים (כחול, כתום, צהוב, סגול, ירוק או לבן). הצורה השכיחה ביותר היא זו של גלולה קטנה שהקוטר שלה נע בין 5 עד 8 מ"מ והעובי — 2 עד 4 מ"מ. הסם מופץ גם בצורת אבקה; ספוג בקר־ביות סוכר או במסמקים — עובדה המקשה על הזהוי.

הצורה החיצונית של הגלולות יכולה ללמד על מקום ייצורו, שכן גלולה שצורתה אינה עיגול ופניה מחוספסים, מעידה כי נעשתה בתע־שית בית ולא בבית חרושת.

מידע שהגיע מהאינטרפול אומר כי הופיעו בשוק העולמי גלולות סם בצורת טבליות בגודל של ראש סי־כה.

מעבדות המכון לרפואה משפטית החלו לאחרונה לחפש שיטה לגילוי הסם גם בשתן של חשוד. בשלב זה עוד אין בדיקה היכולה לקבוע אם על גופו של אדם מצוי הסם.

כתמי האל־אס־די הספוגים ב־נייר. גודל הכתמים כאן — כגוד־לם במציאות: קוטר של 5 עד 15 מ"מ. האל־אס־די מוברח גם כשה־הוא מודבק על ניר מתחת ללשון מעטפת מכתבים. הסרגל הנראה בתמונה ממחיש את גודל כתם החומר.

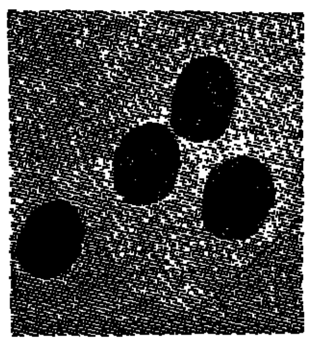

פועלים בנמל חיפה השביתו פריקת אניית מכולות

תגובה ראשונה של מזכירות פועלי הנמל על הפעלת מיבנה ארגוני חדש

מאת סופר „הארץ" בחיפה

לפי הוראות מזכירות פועלי ה־נמל בחיפה הפסיקו אתמול ב־10 לפנה"צ שני צוותים („ידיים") של סווארים את עבודת הפריקה של אניית המכולות פינגוין של חברת דיזנגוף. היה זה ביטוי ראשון של מורת רוח המזכירות מהריפורמה ב־שיטות העבודה שמינהלת הנמל הו־רתה על ביצועה. העובדים, 25 ב־מספר, הודיעו כי ישובו לעבודה אם יציבו בקרבת מקום, על הרציף, מנ־הל עבודה בנוסף למנהל עבודה ה־מופקד על פריקת אניית המכולות.

בתגובה לכך שלח מנהל הנמל, מר יצחק רהב, למזכירות פועלי ה־נמל מכתב דחוף בו העמיד את חב־רי המזכירות על חומרת המעשה. הוא קבע במכתבו כי הקצאת מנ־הלי עבודה לעבודה באניות נעשתה מאז ומתמיד באורח בלעדי על ידי מינהלת הנמל וכל סידור בשטח זה אין לו השפעה על עבודת הפועלים. מר רהב הזהיר את מזכירות פועלי הנמל מהתוצאות העלולות לנבוע מ־השבתה פתאומית כזאת וציין כי ה־דבר עלול לגרום להפניית אניות מכולות לנמל אשדוד.

ההשבתה נמשכה עד תום מועד המשמרת הראשונה, ב־2.30 אחה"צ. עם בואה של המשמרת השניה נוד־חדשה העבודה על סיפון הפינגוין. לא הוכנס שינוי במישטר העבודה.

סופר „הארץ" מעיד כי המיבנה הארגוני החדש בנמל חיפה יונהג לפי כל הסימנים רק בהדרגה. בינ־תיים התבטאה הריפורמה בעיקר ב־מינוי מנהלי רציפים וקטעים. הרי־פורמה עוד לא הגיעה למעשה לדרג של מרבית מנהלי העבודה מה גם שחלק מהם נמצא עתה בחופשה.

דובר מינהלת הנמל, מר יאיר בר משיח, חזר ואמר אתמול כי אין יסוד לחששות הפועלים כאילו ש־באיזו צורה שהיא בתנאי העבודה נוי המיבנה הארגוני עלול לפגוע של פועלי התיפעול או בשכרם.

בשיחה עם סופר „הארץ" בחיפה רמז אמש מזכיר פועלי הנמל, מר ישראל גרבר, כי צפויים זעזועים נוספים בנמל. הוא אמר: „אם לא ישובצו מנהלי עבודה במקומות עבר דה כבעבר, לא יעברו פועלים בלעדיהם".

דן ובזל זכו בערעור

קיבלו תואר תיירן מצטיין ותיירן מוכר

מאת סופר „הארץ" לענייני תיירות

המלונות דן ובזל זכו אתמול ב־ערעור שהגישו על החלטת ועדת ה־אתיקה המקצועית של הענף. ועדת הערעורים קיבלה את ההסברים של מנהלי שני המלונות והחליטה להח־זיר לדן את התואר תיירן מצטיין ולבזל תיירן מוכר.

מנהלי שני המלונות השתתפו את־מול בטכסים בהם העניק נשיא ה־מדינה ושר התיירות את התוארים.

ביחס למלון דן קיבלה הועדה את הטענה כי ההקלה בו („הארץ" מאתמול) אירעה כתוצאה מפניית משרד החוץ להנהלת מלון המלך דוד בירושלים לאכסן את הנשיאים האפריקאיים ופמליותיהם, דבר ש־הצריך פינוי של 90 חדר והעברת חלק גדול של האורחים לתל־אביב.

אשר למלון בזל מצאה הועדה כי הזמנת היתר נבעה משיקול מוטעה של פקיד קבלה של המלון שפוטר בגלל זה.

הועדה ציינה כי נגד שני המ־לונות לא הועלו כל תלונות אחרות.

פעולה נוספת להקטנת זיהום הנפלט מרכב דיזל

(ל.ב.מ.). במגמה להקטין את ה־זיהום הנפלט מרכב דיזל, הורה את־מול סגן שר התחבורה, מר גד יע־קבי, לאחוז באמצעים נוספים על אלה הקיימים.

אמצעים אלה כוללים קביעת תק־נים מחמירים יותר שיחייבו הקטנת שעור פליטת העשן.

סגן שר התחבורה ביקש לתת דגש מיוחד לגבי רכב דיזל הנע בתוך הערים ובמיוחד לגבי האוטובוסים בתחבורה הציבורית, זאת בשל חומ־רה פליטת הזיהום מרכב דיזל הבו־לט במיוחד לעין המהווה מיטרד לציבור.

בד בבד ממשיך משרד התחבורה לפעול למניעת זיהום מרכב בנזין על ידי בדיקה קבועה של אבי־פיפוס של כל רכב בנזין חדש מיובא. בדי־קה זו באה למנוע פליטה מסוכנת וכעל לכותר של הדי־תחמוצת־הפח־מן, שהוא מוחם מסוכן שאינו נראה לעין.

רכב שאינו עומד בדרישות שנק־בעו אינו מאושר לייבוא.

* בשבעת החודשים הרא־שונים של השנה יצאו 111 אלף תושבים קבועים לחו"ל. מתוכם יצאו ביולי 34,500 תושבים קבועים לחו"ל. בהשוואת נתונים וצי־שנ־תית של מספר היוצאים לחו"ל מת־ברר כי בחודשים ינואר—יוני, שהם חודשי שפל ביציאה מן הארץ, חל גידול של יותר מעשרה אחוזים ב־מספר הישראלים שיצאו לחו"ל: בעוד שבמחצית הראשונה של 1971 יצאו 67 אלף תושבים מהארץ, יצאו בחצי הראשון של השנה 76,500.

משפחת פדרמן

מברכת את הנהלת ועובדי:

מלון דן תל־אביב

מלון דן־כרמל חיפה

מלון אכדיה הרצליה

מלון המלך דוד ירושלים

חברת אשכר

עם קבלת התואר

תיירן מצטיין

ולחברת סימון

עם קבלת התואר

תיירן מוסמך

גרוסמן ק.ב.ק.

כפר מלכי־ישראל 19, טל. 239453

מציעים למכירה

דירות

בנות 3 3½ 4

בצפון תל־אביב

חנויות ומשרדים בדיזנגוף 190

משרד בסביבות 200 מטר

בקומת בניים בחזית

הגיע גליון מס' 7

SCHÖNER WOHNEN

תרבות הדיור

להשיג בקיוסקים

סוכנות בתמנון בע"מ

מיוחד!!

למדי לגזור ולתפור

בקו האופנה העילית

לפי „בורדה"

בקורס מיוחד של המכון להשתלמות מקצועית משולבת, תלמדי לגזור ולתפור בהתאם למיטב האופנה העילית, כל דגם וגיזרה, לפי „בורדה", תוך 10 פגישות, ומיפול אישי.

לבירור פרטים

אנא פני אלינו עוד היום

המכון להשתלמות מקצועית משולבת

משרד העבודה

אורט ישראל

תל־אביב, שד' דוד המלך 29, טל. 241685, 247436

רח' המכבים 6, טל. 32634

רח' יבנה 16, ת"א.

ברשפר

חברה לבנין והשקעות בע"מ

החלה הבניה והמכירה של

דירות מפוארות

בנות 2½ - 3 חדרים

ברח' ברנר 11

פרטים במשרדנו:

בחודש אוגוסט בשעות 8—1 בלבד

BARSHEFER

שעות המשרד 8-1; 4-7

רח' אבן גבירול 100, תל־אביב

פקח עין

בטרם תחליט במה להשקיע תמורת הפדיון של מילווה בטחון 1967

בנק ישראל

מציע לך

השקעה צמודה

ומגוונת

במלווה פיתוח

פרטים ורכישה בכל המוסדות הבנקאיים ואצל חברי הבורסה לניירות ערך

Canon

היצרן היחיד בעולם של

מכונת חישוב אלקטרונית רושמת

בגודל כף יד

ניידת, בעלת 12 ספרות, נקודה עשרונית אוטומטית, גורם קבוע בכפל ובחלוק, פעולות בשרשרת

Pocketronic

מחיר 1,687.50 ל"י

קרט בע"מ

מגדל שלום תל־אביב טל. 55244

מנהלים

וועדי עובדים

העניקו לעובדיכם שי לחגים

כרטיסי הגרלה של

מגן דוד אדום

בהגרלה

13000 פרסים

MAY-TAL Adv.

האם חלמת פעם

על חדר אוכל כפרי?

(בבייץ ירוק, אדום או דמוי טיק)

בוננזה של „מרס".

בית מרס

תל אביב, הרצל 158

רמת גן, הרצל 75

חיפה, רח' הדר נורדאו 15

לקליט הוותיקים והמזוי בס טיפול אישי ומהיר

זכה בתואר בית העסק הנבחר 1972

מפות

עתיקות

של ירושלים

וארץ ישראל

(רפרודוקציות צבעוניות)

מתנה נאה לחגים

בראון

בית"ס לספרים

תל־אביב, אלנבי 35

אם אתם עומדים בפני

נשואין שניים

מה ואיך

נאמר לילדינו?

מאת ד"ר בנט אולשייקר

הספר הנותן את התשובה

הוצאת אותפז בע"מ

הלוח הכפול

עמודים: 16, 17, 18, 19

הכל בכל בלוח

בלוח הכפול